朝鮮日報 朝刊
本紙朝夕刊十頁
發行所 株式會社 朝鮮日報社

社說

臨時議會와 農村救濟 (一)

政友會側으로부터 그 當時 齋藤內閣에 對하야 農村의 急迫한 救濟를 爲하야는 臨時議會라도 召集할 것이라고 要求하얏든바 齋藤內閣도 거긔 對한 考慮를 約束하야 半承諾을 하다시피 하얏다。그 後 齋藤內閣은 드되어 倒壞되어 그 承諾의 責任履行을 물을 곳이 업시 되얏다고 하지만 齋藤內閣의 延長으로서 出現한 現今의 岡田內閣은 어느 程度까지 그 約束實現의 責任을 지지 안할 수 업는 날이다。그래서 일즉이 政友會에서는 現內閣에 對하야 臨時議會의 召集을 督促한 날이 잇섯거니와 現內閣으로서도 그 督促을 無條件 拒否치는 못하얏든 것이다。더구나 北陸의 水害、東北의 冷害、九州四國의 旱害와 및 生絲의 暴落으로 因한 養蠶地方의 對策等 실로 救急을 要하는 터라 現內閣으로서 臨時議會의 召集을 한갓 廻避하야서는 各方面의 非難조차 免키 어려운 形勢엿섯다。그러자 때마침 關西一帶는 大颱風으로 因하야 空前의 大災害를 當케 되매 現內閣으로서도 드되어 災害對策討議의 臨時議會의 召集을 決意하지 아니치 못한 것이다。結局 今番의 臨時議會는 곳 齋藤前內閣이 約束한 바 農村救濟를 爲한 臨時議會의 實現으로 볼 수 업지 안한 것이니 農村救濟가 重要한 議題를 이룰 것은 事實이다。

二

그러나 今番 臨時議會에서 討議될 災害豫算에는 關西風害의 復舊까지 包含되야 반듯이 그 全部를 農村에 드리어 쓸 것도 아니고 또 그것은 오즉 災害地方의 救急을 意味하야 同農村의 救濟와는 相距가 멀다。여긔 對하야 各政黨으로서는 장차 어떠한 態度를 取하려는가。그뿐이 아니라 藤井藏相이 今番의 災害豫算과 明年度의 豫算과는 不可分離라고 主張하야 同時의 決定을 도모하얏다고 하다 非常時의 關係아래 究竟 彪大한 國防豫算을 承認하는 同時 災害豫算은 今年度 七千萬圓 明年度 五千九百萬圓 그 後 十年間 五千四百萬圓의 配定을 보게 되얏다。여긔 對하야는 各政黨의 態度가 어떠케 움즉일 것인가。鈴木政友總裁는 臨時議會의 開催를 압두고 그 所屬議員에 向하야 모름직이 適切緊要한 政策을 세워 全國農村의 救濟와 產業의 振興을 꾀하는 것으로 目下의 急務를 삼지 안하면 안되겟다고 演說하얏다。鈴木總裁의 演說의 一節로써 곳 政友會의 今後行動을 推測키는 어려운 날이지만 적어도 政友會로서 農村救濟의 가른 重要한 政策을 爲하야 沈默만을 직히지는 안할 것이라고 推測된다。그러나 問題는 口舌에 잇는 것이 아니요 어데까지 實際에 잇는 것이다。政黨側의 主張은 實際上으로 그 얼마나 奏效케 될는지 그것이 疑問에 屬한다。

三

健全財政을 爲하야는 될 수 잇는 限 公債發行을 주리고 增稅를 斷行하여야 할 것이나 增稅는 財界의 萎靡를 이르키어 公債發行과가티의서 容易치 못하다。勿論豫算을 削少하는 것이 무엇보담도 上策일는지 모르지만 非常時의 國防問題와 各災害의 復舊問題로도 리어 年復年 擴大될 豫算이 만케 되아잇다 그럼에 不拘코 어떠한 財源으로부터 얼마만한 豫算을 가저 農村救濟를 行하려는가。或者國防豫算의 削減으로써 그 財源을 云謂하는 사람도 잇스나 現下의 모든 情勢 그것을 可能케 못할 것이 아니겟는가。그러나 農村人口의 生活安定을 爲하야 農村救濟는 時急한 問題로 어떠한 方法으로써든지 그 實效를 保障시키지 안하면 안될 것이다 이번 臨時議會를 契機삼아 장차 어떠한 具體的 決定이 行하야질는지 우리는 적지 안한 注目을 가지고 對하게 된다

艦種別制限包含한 總噸數主義採用
艦空母艦의 全廢를 主張
山本代表가 提出할 具體案內容

【東京電話聯合】二十七日松平、山本兩代表와 이번 外相크레기 參事官의 日英會談結果 山本代表는 近日 英國軍司令部長 차트필드 大將과의 會見을 約束하엿다 그리고 山本代表는 同席上에서 日本의 根本方針에 立脚한 具體的方針의 試案을 提出하야써 會商의 進捗을 圖하자는 意向을 二十八日 外務省에 傳達하엿는데 目下 豫備交涉過程에 잇서서 英米가 아직 日本政府의 均等原則을 容認치 안는데 當하야 日本의 態度를 表明하는 것은 適當치 안타는 議論도 잇서서 同日外務當局은 協議하엿는데 外務省에서는 二十九日 重光次官以下 東鄕歐亞、堀內米國兩局長等 首腦部가 參集協議하야 日本의 軍備均等原則을 原則으로 承認케 함에는 아즉도 前途多端하나 山本代表의 意向과 如히 專門的 具體的 方面으로부터 日本政府가 抱懷한 均等原則을 따로 表明하야 英國政府의 內意를 探索하는 것도 一方法이라 하고 그리 多少 考究할 必要가 잇다는데 意見一致되엿슴으로 近近山本代表에게 右訓令을 發하기로 되엿다 그리고 山本代表의 試案形式으로 近日英國側에 提議할 日本政府의 軍縮具體案의 骨子는 左와 如하다

具體案의 內容

一、艦種別、質的制限을 包含한 一率總噸數主義를 採用하고 各國共通最大保有量을 決定할 것

一、艦種을 二大別하야 主力艦(一萬噸八吋)를 攻擊的 武器로 하고 航空母艦甲級巡洋艦(一萬噸六吋)驅逐乙級巡洋艦潛水艦을 防禦的武器로 하고 攻擊的武器에 잇서서는 航空母艦의 全廢 主力艦甲級巡洋艦에 잇서서는 徹底的 縮減을 期함

一、攻擊防禦兩그룹을 合計한 것을 各國保有量의 共通最大限으로 하야 될수잇는대로 低下식혀 [illegible] 國民負擔의 輕減을 期할 것

廿日의 兩院日程

【電通東京電話】

貴族院=午前十時 本會議를 開하고 岡田首相의 施政演說이 끗난 다음 廣田外相의 外交演說이 잇고 質疑로 드러가 加藤政之助氏(同成)는 幼學綱要에 關한 件에 對하야 首相과 文相에게 또 岩田宙造氏(同和)는 司法權運用에 對하야 法相에게 石川三郞氏(研究)는 負債整理에 對하야 農相、藏相에게 各其 質問을 할 터이다

衆議院=午後一時 本會議를 開하고 드되여 本舞臺로 入하야 岡田首相의 施政方針、廣田外相의 外交方針、高橋藏相의 財政方針에 關한 演說이 잇슨 後 國務大臣演說에 對한 質疑로 올마 山本悌二郞(政)富田幸次郞(民)頰切善兵衛(政)濱田國松(政)中島彌團次(民)諸氏가 政府의 施政一般財政經濟、人權蹂躪問題等을 드러 政府에 肉迫할 터이다

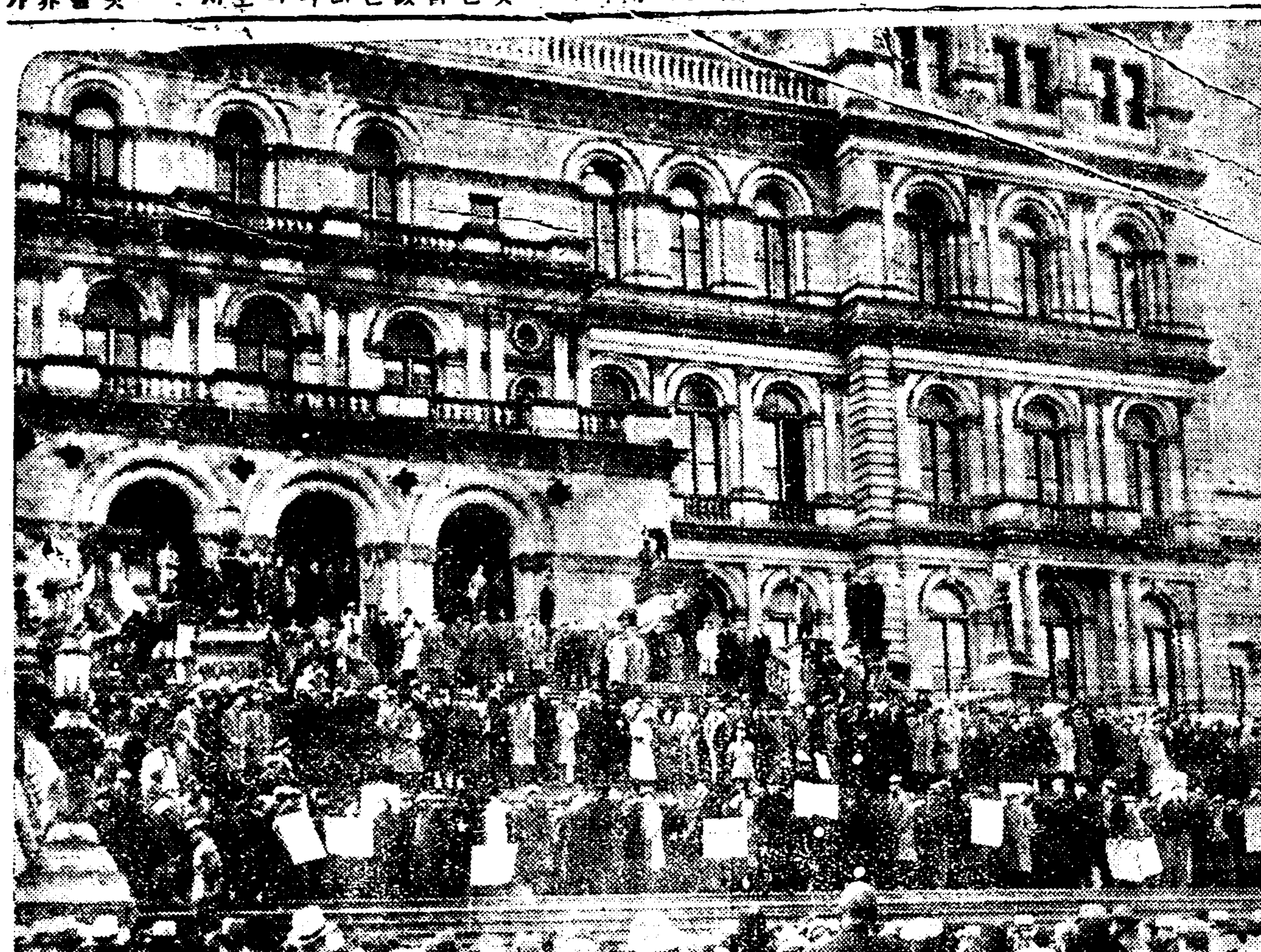

米國歐洲大戰出征軍人의 飢餓行進=【正義】를 爲하야 生命을 던지고 星條旗를 護衛한 合衆國의 歐洲大戰의 勇士도 糊口에 窮한 一市民으로 【軍人救濟】의 示威運動을 트키지 아니치 못할 時代가 되엿다 黃金國米國에 이러난 恐慌風景의 한 場面이니 寫眞은 【軍人救濟】要求의 飢餓行進을 이르킨 紐育州의 歐洲大戰出征軍人代表者가 知事에게 生活保障을 要求하고 알바니의 州廳外에서 기대리고 잇는 光景이다

山本試案 具體的數字의 提示猶豫를 訓電
日本의 立場을 不利케 한다고
海軍側協議結果

【電通東京電話】外務省에서는 二十七日英會談結果 山本代表는 近日英國側에 對하야 所謂 山本試案을 提示하겟다는 意向이라는 旨의 報告를 接하엿슴으로 廿八日夜 此에 關하야 海軍側과 協議한 結果 英國側의 態度는 日本에 最高共通保有量의 具體的數字와 實質的 패리티의 實現에 到達할 具體的年限等에 關한 日本政府의 意向을 開陳케 하고 패리티에 關한 原則을 先議하라는 日本의 方針을 防害하고 잇는 此際 日本側으로부터 具體的數字에 抵觸한 試案을 提示하는 것은 日本의 立場을 不利케 한다는데 意見一致되엿슴으로 二十九日 廣田外相으로부터 松平山本兩代表에 對하야 具體的 數字에 關한 山本試案의 提示를 暫時 留保하라고 訓電하엿다

共同廢棄에 對한 佛國의 態度協議

【電通巴里廿九日發】日本政府로부터 華府條約共同廢棄勸告를 接한 佛國政府는 十二月一日 閣議를 開하고 對策을 協議하기로 되엿다

廢棄通告는 簡單히 聲明發表는 中止
談話의 形式으로 陳述

【電通東京電話】日本政府는 十二月廿日前까지에 華府條約廢棄通告의 權利行使를 完了하고저 一切準備를 整頓하고 잇는데 右廢棄通告方法、通告後의 善後處置에 關하여는 目下大角廣田兩相이 協議中으로 아즉 確定되지는 안하엿스나 兩相이 모다 右廢棄通告는 日本政府에 附與된 當然한 權利를 行使하는 것으로 右廢棄通告에 依하야 軍備를 擴張코저 함이 아니고 眞實로 恒久的 世界平和를 確保하야 各國民의 福祉를 增進코저 現行同條約의 …

政黨政治復活目標로 政府의 陣營에 肉迫
高橋氏就任으로 政友空氣더 惡化
卅日、政戰激烈化豫想

【東京電話聯合】災害對策을 審議키 爲하야 召集한 第六十六議會는 二十九日全院委員長及常任委員長의 選任을 完了하고 陣容을 整備하엿슴으로 三十日부터 本格的 政戰이 展開케 되엿다。攻防兩陣營은 其對策에 對하야 愼重考究中인데 岡田內閣으로서는 組閣以來最初의 議會인만큼 召集前부터 緊張되여 잇고 質問이 가장 만히 集注되리라고 豫想되든 藤井藏相의 辭任은 政界財界의 巨頭高橋翁의 就任으로 岡田內閣의 補强이 完成되엿다시 보히엿스나 岡田內閣의 工作이 더욱 衆議院의 絶對多數黨인 政友會의 空氣를 惡化식혀 드되어 前總裁인 高橋是清翁을 따르게 노코 岡田內閣과 一戰을 하게 되엿슴을 幸으로 政民兩黨幹部의 政黨政治復活을 目標로 한 聯携가 成立되여 二十九日에는 兩黨懇親會를 開하고 玆에 三十日부터의 兩院의 論戰의 激烈化를 想像케 한다 三十日 兩院은 貴族院은 午前十時 本會議를 開하고 岡田首相의 施政方針 廣田外相의 外交方針演說이 잇슨 後 質疑로 드러가 第一戰을 貴族院의 老將同成會의 加藤政之助氏 幼學綱要에 關한 件을 드러 例의 長廣舌로 岡田首相과 松田文相에게 肉迫하고 繼續하야 時間이 잇스면 岩田宙造博士가 司法權運用에 對하야 大藏事件人權蹂躪問題를 드러 小原法相과 승강할 터인데 特히 이 問題에 關하야 岩田博士에 뒤니여 赤池濃、鵜澤聰明博士가 政府의 責任을 追及하기로 準備를 進行하고 잇슴으로 小原法相의 答辯如何로는 問題의 前途는 重大化하리라고 注目되는바 岩田博士가 이러나게 되면 貴族院은 近來에 업는 緊張을 示現하게 될 것이다 衆議院은 午後一時 本會議를 開하고 岡田首相의 施政方針演說 廣田外相의 外交方針演說 高橋藏相의 財政演說이 잇슨 後 質疑에 드러가 于先 政友會의 長老元老 山本悌二郞氏 施政一般 軍縮問題를 드러 岡田首相과 廣田外相에게 痛烈한 質問을 行하고 다음에 第二陣은 多年高橋藏相의 秘書官 政務官이 되여 高橋翁의 經濟政策에 關한 相談手役으로 自任하든 頰切善兵衛氏가 이러나 高橋老藏相에 對하야 質問의 화살을 天키로 되엿다 頰切氏로서는 多年의 恩顧는 恩顧로서 感謝하나 이미 政友會와 別離하야 政治的 立場을 달리하는 以上 徹底的으로 政府의 財政經濟政策을 痛擊하는 것으로써 頰切氏對高橋翁의 論戰은 자미잇는 場面을 展開하리라고 觀測되다

003783

政民一堂에 會集 大懇親會開催
十年만에 비로소 聯携가 成立
政黨政治 再建行動開始

【東京電話聯合】大正十四年 民의 護憲內閣成立以來 互相抗爭을 繼續하여 온 政民兩黨은 重大性을 認識하고 首腦部間에 잇서 準備協議가 漸次로 效果를 奏하야 二十九日全院委員長 常任委員長의 選擧에 對하야는 政友會가 聯携의 精神에 基하야 全院委員長及 決算建議의 兩委員長을 讓步하는 誠意에 나옴으로 民政黨도 크게 欣喜하야 豫算懲罰請願 三委員長에는 政友會에 合流하야 投票하는 等 議會開會初부터 從來의 對立抗爭은 相互放棄하고 兩黨은 一體로 一意協携에 突進하야 平和的으로 一切選擧를 終了한 後 二十九日午後六時半부터 聯合懇親會를 衆議院議員食堂大廣間에서 開會하엿다。鈴木政友會總裁 町田民政黨總裁 兩會長及今回의 聯携主要人物인 山本條太郞 久原房之助、富田幸次郞、賴母木桂吉氏等은 先頭에 兩黨代議士三百餘名이 出席하야 非常한 盛況을 呈하엿다 于先 山本條太郞 富田幸次郞 兩氏는 兩黨을 代表하야 聯合懇親會를 開하게 되던 經過와 現下非常時를 政黨政治의 革新을 再建함에는 兩大政黨이 協力達成以外에는 업다고 感激的 인사를 述한 後 和氣藹藹한 가운데 種種懇談을 遂하야 政黨聯携具體的 行動을 開始하엿다

人權蹂躪問題 答辯方法協議

【東京電話聯合】大藏省事件其他에 關한 人權蹂躪問題에 關하야 貴族院에서는 赤池濃氏 岩田宙造博士等이 이미 質問通告를 하엿고 또 衆議院에서도 濱田國松氏其他가 岡田首相을 追窮키로 되여 잇슴으로 政府는 二十八日 閣議에서 그 對策을 協議하엿다 岡田首相은 大藏省事件인데 豫審은 언제쯤 終結할 豫定이냐고 質問한데 對하야 小原法相은 이 事件은 目下 豫審中으로 豫審決定은 臨時議會後에 될터인즉 質問이 잇서도 豫審內容에는 言及할 수 업나는 旨를 對答하엿다 그리고 閣議後 岡田首相을 中心으로 町田商相 後藤內相 山崎農相 松田文相 內田鐵相等이 남어서 對議會策에 關하야 協議하엿슬 때에도 이 問題에 關하야 政府로서는 人權蹂躪事實이 업다고 미드나 이를 詳述할 境遇에는 事件의 內容에 言及치 안코는 안되는 故로 政府에서는 質問에 對하야 豫審中임으로 內容에 言及할 수 업다는데 意見이 一致된 模樣으로 政府는 이 方針으로 끗까지 맥갤 模樣이다

政府案促進懇願
翰長、兩院議長을 訪問
災害對策急實施必要陳述

【東京電話聯合】吉田書記官長은 二十九日 近衛秋田兩院議長과 長田口兩院書記官長을 各其訪問하고 今回의 臨時議會는 災害對策에 要할 豫算審議를 主로 하고 잇는 것이며 期間도 短時日임으로 特히 東北地方의 凶作地에 對하여는 急施를 要할 事實이 잇슴으로 될수잇는대로 政府案審議를 促進하도록 周旋하여 달라고 述하야 諒解를 求하엿나

豫算總會는 大體로 二日부터

【東京電話聯合】衆議院의 豫算總會는 三十日各派交涉會를 開하고 正式으로 日字와 其他를 決定할 터인데 大體二日午前十時부터 開會하고 于先政友會의 大口喜六氏가 第一陣에서 政府에 對한 質問戰을 開始하기로 되엿다 如何히 審議를 急速히 하드라도 兩三日을 要할 터임으로 豫算審議를 보아 二三日의 延長은 免치 못하리라고 衆議院에서는 보고잇나

三億圓發行 四分利國庫債券

【電通東京電話】大藏省은 三十日四分利國庫債券第三號三億圓을 左의 要項에 依하야 發行하기로 되엿다

一、發行總額 三億圓 內譯 昭和九年度歲入補塡分二億九千五百萬圓 朝鮮事業費五百萬圓

二、發行價格 額面百圓에 對하야 十八圓五十錢

三、償還期限 昭和三十六年六月一日까지(二十六年六個月)

四、利率 年四分

五、利子支拂期限 六月一日及十二月一日二回

六、初期利子支拂 昭和十年十二月一日渡 額面百圓에 對하야 二錢

七、發行方法 日本銀行引受二億五千萬圓 預金部引受五千萬圓

八、利廻割合 複利四分〇九、單利四分一二

南朝鮮水害復舊資金 低資融通方法等協議
☆…總督府理財課에서

南朝鮮水害地方復舊資金으로 大藏省預金部에서 二百萬圓低資(年四分)殖銀引受로 融通할 것을 決定하엿슴으로 總督府理財課에서는 二十九日 午前十一時부터 殖銀中富審査、安永計算兩課長及金融組合聯合會에서 本多金融部長、岡田資金課長等 關係者를 招致하야 資金의 貸出利率과 貸出償還方法을 協議하엿는 바 決定까지는 아즉도 二三日이 걸닐 모양이며 貸出利率은 大體 아래와 갓고 朝鮮簡易保險積立金中에서 低資融通될 것이 七十七萬圓도 이에 準하야 貸出할 터이다

▲殖銀에서 金融組合聯合에 (年四分三厘以下) ▲金融組合聯合會에서 金融組合에 (年四分八厘以下) ▲金融組合에서 個人에게 (年五分八厘以下)

增稅案에 反對 日本商工會議所

【電通東京電話】日本商工會議所는 二十九日 總會에서 政府의 增稅案에 對하야 反對決議를 行하고 三十日代表者가 大藏省其他에 陳情하기로 되엿다

低利借替는 尙早
◇…高橋藏相談

【東京電話聯合】高橋藏相은 二十八日午後 當面問題인 五分利公債의 低利借替問題에 對하야 明確指摘하야 左와 如히 說하엿다 高利債의 低利借替라는 問題는 低金利가 徹底하면 當然考慮할 것이나 其時期方法等은 愼重히 考慮치 안흐면 안된다 現在와 가티 赤字公債를 發行하고 잇는 때에 借替가 되는 것은 안이다

災害救濟豫算案 卅日衆議院에 提出

【東京電話聯合】臨時議會에 提出할 災害豫算案은 二十九日 午後의 臨時閣議에서 正式決定이 되엿슴으로 高橋藏相은 宮中에 參內하야 天皇陛下께 拜謁하야 內容을 詳細奏上키로 되엿는데 政府는 御裁可를 經하야 三十日 衆議院에 提出할 터이다

夕刊後의 市況 廿九日

大阪短期氣配

大新	一三一、五〇	(一〇錢高)
綿新	一一一、〇〇	(不變)
日產	一一五、六〇	(不變)
東新	一一八、二〇	(一〇錢安)

橫濱生糸 (新) 五八五、〇〇 … 五九〇、〇〇

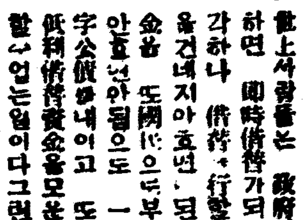

기침의 流行期입니다
위험한다른병이 병발하기전에 이럿케 곳칩시다
어린애의기침은 감기 백일해 폐염의 위험신호입니다 하로밧비「지밋신」으로곳처주십시요

솔방울피리에 장단을 맛처 언덕을 넘어오는 치운 바람이 문풍지 흔드는 오늘에는 기침병이 몹시 유행되는 때입니다。대체로 우리나라는 기후관계로 호흡기병이 만흐니 그중에도 어린애들에게 가장 심한 고통을 주는 백일해(百日咳)는 조선에 잇서서 큰 수자를 차지하고 잇는 소아병의 하나입니다。그럼으로 귀여운 보배─아드님 따님을 기르시는 부모는 더욱 주위하시기 바람니다。

百日咳란 엇던병인가?

하면 젓먹는 어린애부터 열두서넛되는 아해들의게 걸니기 쉬운 병인데 전염되기가 쉬웁고 알는 기한이 길기 때문에 무서운 다른 병을 병발하며 잘못하면 상사를 일으키는 수가 얼마나 만습니까 그중세와 경과를 말삼드리자면 三期로 나눌수잇스니 第一期는 가다루期(一─二週)이니 감기에 걸닌 듯이 코물이 흐르고 기침을 시작하다가 약 일주일쯤 지내면 열이 나기 시작하고 기침이 심하여 갑니다。그것도 잠을 잘야할 때에 기침을 할 때에 더욱 심하야 지며 가래와 함께 토하는 수도 잇습니다。벌서 이런 때에는 第二期의 경기기(痙攣期)(三─八週)이며 이때부터 백일해의 특증인 중세가 나타납니다。즉 때를 두고 경기성의 기침의 발작(發作)이 생기며 가는 기침을 거듭하고는 크게 숨을 드려마시게 되나니 되리를 부는 소리나、혹은 개가 먼곳에서 짓는 소리와 갓흔 이상한 소리를 내게 됩니다。이런 이상한 중세와 발작을 거듭한 후에는 가래를 토하게 되나니 그때는 잠간 기침이 개이엿다가는 또다시 연발하게 됩니다。이런 때에는 엽헤서

보기도 딱할만치

얼골색이 풀으게 변하며 눈은 피줄기가 가서서 방금 숨이 맥힐 뜻이 보입니다。이러한 발작이 심할 때에는 하로에 수십번 거듭하게 되며 더욱이 잘야할 때와 새벽역에 심함으로 어린에는 잠을 자지 못하야 수민부족과 연급하는 구토(嘔吐) 때문에 영양부족이 되야 점々 말너가게 됩니다。이러케 고통이 심한 痙攣期를 무사히 지나면 第三期의 회복기(恢復期)(三─五週)에 일으게 되나니 이갓치 고통을 밧는 기한이 짧너도 三四ケ月 걸니며 중한 때에는 반년이상이나 걸니게 됨으로 쇠약한 어린몸에는 백일해의 병발중을 밧게 됩니다。그중에도 흔이 병발되는 병은 폐염 기관지염 뇌막염 등이니 겨우

생명은 건진다

하드래도 난데업는 바보가 되고 마는 수가 만습니다。그럼으로 어린애면 다한번 백일해에 걸니느니 하시지마시고 어린애가 이상한 기침을 하거든 하로밧비 적당한 치료방법을 강구하시와 최선의 로력을 하시기 바람니다。그러면

그치료법은 엇더한가?

하면 이갓치 중한 중세를 곳개이게하는 법은 업스나「지밋신」이라는 약을 먹이면 그럭케 심하든 기침이 개이여가며 발작의 도수도 보통경과의 三分之一 以下에 끗치게 되며 더구나 알는 날자도 보통은 三四ケ月 걸니는 것이 단지 반달혹은 한달을 채못밋치여서 신기하게 곳낫게 됩니다。그럼으로 지금까지 림상(臨床)게에서 백일해의 특효약이 적어 치료에 고심하든 전문가들도 만흔 칭찬과 림상실험을 하시고 게시며 근래에와서는「백일해의 치료에는 주사、관장료법을 할때라도 반듯이 내복약으로「지밋신」이 제일조흐니 꼭 복용을 식혀야 된다…」는 것이 권위잇는 소아과 전문의의 상식이 되여 잇는바 입니다。「지밋신」은 구미각국에서 백일해특효약의 비방으로 사용되고 잇는「지밋초제」의 대표적 제약품으로써 그「지미초」의 유효성분을 빼내여「따루ᄉ」을 더한 것이니 맛이 조흠으로 암만 약을 실어하는 어린애라도 잘먹게 됨으로 더욱 유효합니다。또한「지밋신」에는 극약성성분이 조곰도 석겨잇지 안음으로 아무런 부작용의 염여가 업슴으로 아모리 몸이 약한 어린애의게도 안심하고 먹일수잇습니다。그럼으로 기침병이 류행될 때나 감기에 걸닌 때나 기침을 하거든……한숫갈… 잠재일 때……한숫갈식…… 녀여두시면 밤에 잠을 잘자게 되고 자는 동안에 병의 악화를 방지하고 컨페를 밧으게 하나니「치료보다 예방」이라는 말과 갓치 미연에 예방을 하시기 바람니다

조선에 만흔 밧튼기침 천식의 치료약으로「지밋신」

「지밋신」은 어린애의 일반호흡기병에 특효약일뿐만 아니라 장년남녀의 일반호흡기병、감기、농막염、폐염、로인네들의 만성담・기침에도 특효가 잇스니 담을 삭게 하고 기침을 개이며 밤에 잠을 잘 주무시게 합니다 또한 조선과 갓치 대륙성 기후관계로 만흔 환자를 가진 밧튼기침…간조성담해(乾燥性痰咳)와 담과 가래가 만이 나오며 오래 끗는 천식…습윤성담해(濕潤性痰咳)의 특효약으로써 만흔 칭찬을 밧고 잇습니다。즉 자극성음식물과 온돌방의 간습공기로 인한 후천막의 염증과 충혈을 곳개이게 하는데에「지밋신」의 특증이 잇스며 그 성분이 우리나라 사람의 체질과 풍토에 맛는 까닭입니다。그럼으로 어느 가정이라도 한병식 준비하시사 병을 미연에 예방하시기 바람니다 본보에서 이 기사를 보셧다고 하시고 우편으로 청구하시면 조선국문으로 쓴 설명서를 드림니다

─定價─
三〇〇瓦…一圓八十錢
一五〇瓦…一圓
五〇瓦…四十錢

全道藥房에서 販賣합니다
東京市日本橋區本町二ノ七
發賣元 株式會社 田邊元三郞商店

萬九千學齡兒童中 未就學者萬九百餘

寒心한大阪朝鮮人教育狀態

簡易夜學엔收容難

【大阪特派員發】 대판에사는 십오만명 조선인의 교육정도는 그대반이미교육자에서항(港)목진(木津)은가도(恩加島) 소엄정(小林町)의 사백륙십오세대(世帶)를 중심으로 대판부사회과의 조사한바에의하면 사백삼십이명의 아동중에 취학아동은 겨우 일백구십칠명이고 미취학아동은 이백삼십오명으로 사실 오퍼ー센트만이 취학한터이므로 전시의일만 구천구백사십명의학령아동중에일만구백륙십칠명이미취학한것이므로지난구월십오일에목진천(木津川)학교(鶴橋)풍긔(豊崎)의세곳에보관(保管)안에야간간이학교(夜間簡易學校)‖定員六十名‖를 개설하얏는바 지원자가 만흐므로래년도부터는 세학교를 증가식힐의향인데 한학교에만 최저일천오백원의 경비가 매년들므로재원관계에 고심중이다

連日盛況일우은 朝鮮博物展覽會

열심한학생들이다수입장 會期는수卅日까지

지난이십사일부터 열린 조선박물연구회와 본사공동주최의 제일회 조선박물전람회(第一回朝鮮博物展覽會)는 련일대성황을 이루어 조선박물학계에 위대한 공헌을남기고 금 이십구일로써 제륙일을 마지하엿다 이날은 만하로밧게터남지안흔이 전람회를구경하려고아침부터관람자들이 모이는일반신사와학생들으로장내는 역시만원을 이루엇다이날 단체로 입장한학교는 중동(中東)、배화(培花)、진명(進明)、경신(儆新)、보성(普成)、휘문(徽文)、리화(梨花)등 일곱학교로 조선의 미래를 억개에걸머진아들 남녀학생은 모다 밀기장이나 수첩을들고 참고될것을 적고잇섯다 그들의 반짝이는눈비친는 표본에는 과학조선의새자태가 나타나잇는것이다 이모양으로 진실한연구적태도에 잠기여잇는 그들학도들의 귀여운태도는 누구나보아 찬하하지안흘수업섯다 전람회는 금삼십일 하로박게남지안엇스나 아직전람회를 보지못한분은 오늘까지에속히구경키를바란다

嚴冬을압두고 猩紅熱流行

지프테리아도류행하여 家庭에서注意할일

엄동을 압두고 차츰전염병이류행하기시작한다 대체로적리(赤痢)장질부사(腸窒扶斯)등은 점점주려들고 그반면에 성홍열(猩紅熱)과지프테리아는가증가해가는 경향을보이고잇다 최근수일주일안의 경성시내의 전염병발생상황을보면아래와갓다

	猩紅熱	지프테리아
二十五日	一〇	七
二十六日	四	二
二十七日	三	三
二十八日	六	二

그런데 성홍열과 지프테리아는 어린애들에게 만흔병으로도 일반가정에서는 각별히 주의할바이라한다

◇今年들어 첫 스케이팅 (이십구일청량리에서)

京城、新葛間 乘合車開通

【春川】 시내관수동에잇는 경춘승합자동차부(京春乘合自動車部)에서는 이십팔일부터경성을긔점으로 경남(京南)일대를 관통하야 룡인군신갈리(龍仁郡新葛里)까지 매일 구회식 왕복하는 승합자동차를 운전하기로되엇는데 금번그대표 오만선(吳晩善)씨의주력으로도입대사천여원의 최대형 승합자동차네대를 구입하야 일반승객의편의를도모하리라한다

◇……昨夜의普專學生劇大盛況……

中學部籠球聯盟戰 第19日

最初의延長戰 培材、한골差로敗

中東、協、儆、徽各勝

中央基督敎靑年會主催의第八回籠球聯盟戰 中等部第十九日은二十九日午後六時四十五分부터鍾路基督敎靑年會館에서 열린바 第一次로 中東對電機戰은 中東이無人之境을 달리듯이 得點하야 百十二點이란 初記錄을 지엇고 徽新對京實戰은 徽新의『원사이드께임』으로 快勝하엿스며 뒤를니어 實力伯仲한 協實對培材戰은 聯盟戰開始以來最初의 接戰을演하드니 급기야 延長戰에드러가 培材한골差로惜敗하엿다 이날最終의 徽文對公民戰은 徽文이壓倒的優勢로大勝하엿다

【第一次】 中東 112 (48 64 / 4 5) 9 電機

中東對電機戰은同午後六時四十五分부터 金秉斗、兩氏審判아래開始되바 結局百十二對九로中東勝

反	前	後	【中東】	
19	8	1	李容鎭	F
0	13	0	尹李燮	F
20	0	0	申光浩	F
0	10	0	李利寬	F
20	0	0	金致雲	C
0	10	0	孫仁權	C
2	0	0	洪淳鎭	G
0	3	1	李河濬	G
3	4	0	朴東濟	G
64	58	2		

	【電機】	前	後	反
F	朴萬夏	0	2	4
F	金相鎭	2	2	2
C	洪和植	2	0	2
G	朴鐘和	1	0	4
G	金觀植	0	0	0
		5	4	12

【第二次】 徽新 87 (42 45 / 26 16) 42 京實

徽新對京實戰은同午後七時三十二分부터 宋基宇、孫應俊兩氏審判아래開始된바 八十七對四十二로徽新勝

反	前	後	【徽新】	
17	16	2	蔡允錫	F
10	12	1	崔后童	F
0	0	0	鄭東湖	F
12	10	2	崔希龍	C
4	0	2	李壽洪	G
2	4	2	尹龍鎬	G
0	0	0	朴利錫	G
45	42	9		

	【京實】	前	後	反
F	朴聖基	0	4	2
F	金宇鎬	2	2	0
F	金東浩	14	17	1
C	崔寧鎬	0	2	0
G	黃午知	0	1	0
G	鄭文基	0	0	2
		16	26	5

【第三次】 協實 30 (21 14 / 延 / 07 21) 28 培材

協實對培材戰은同午後八時二十二分부터 李惠澤、金化泳兩氏審判아래開始되바延長戰에드러가、結局三十對二十八로協實勝

反	前	後	【協實】	
1	2	1	具萬會	F
4	2	2	李松同	F
5	9	3	朴潤根	C
0	0	0	李俊相	G
4	0	2	李基星	G
0	3	3	鄭甲聖	G
14	16	11		

	【培材】	前	後	反
F	韓祐勳	1	0	1
F	金潤昊	9	3	1
C	李相雨	10	4	3
C	金東源	1	0	1
G	金今善	0	0	0
G	成瑞慶	0	0	1
		21	7	7

【第四次】 徽文 56 (25 31 / 5 4) 9 公民

徽文對公民戰은同九時二十二分부터 張權、宋基宇兩氏審判아래開始되바 結局五十六對九로徽文勝

反	前	後	【徽文】	
7	8	0	尹在燮	F
13	8	0	姜日東	F
7	7	1	金容武	C
0	0	0	金善激	G
0	2	1	申鳳浩	G
4	0	0	閔泳夏	G
0	0	0	沈龜澤	G
31	25	3		

	【公民】	前	後	反
F	河興盛	4	1	2
F	孫壽錫	0	0	3
C	金興瑞	0	2	1
C	張完石	0	2	2
G	韋亨順	0	0	0
G	金鶴壽	0	0	0
		4	5	8

籠球聯盟戰績 ◇第十九日現在◇

(順位)	(試)	(勝)	(敗)	(率)
1中東	9	9	0	1.000
2儆新	10	9	1	.900
3養正	9	8	1	.888
4大東	9	7	2	.777
5徽文	11	8	3	.727
6協成	8	5	3	.625
7道商	10	5	5	.500
8一高	11	5	6	.455
9靑學	9	4	5	.444
9培材	10	3	7	.300
10京實	10	3	7	.300
11二高	9	1	8	.111
公民	10	0	10	.000
電機	10	0	10	.000
東星		(棄權)		.000

仁川中國人街에서 阿片密輸犯檢擧

犯人二名에二十餘貫을押收

刑事隊會寧에急行

【仁川支局電話】 이십구일아츰에인천 경찰서고등계 송형사(宋刑事)등형사들은돌연활동을개시하야지나정(支那町)모중국인의집을습격하고생아편(生阿片)이십여관(貫)을 압수하는일방 두명의중국인을 검거하고 형사세명은 함북회령(咸北會寧)으로출장하야 련루자를검거키로되얏는데 이는근자에 몰수업는큰아편밀수단이발각되것이라한다

高麗共產黨員 安奉線에서活動

海蔘威에本部를둔黨員들이

當局은非常히警戒

【奉天二十九日發聯合】 당지모긔관에도착된정보에 의하면 해삼위(海蔘威)에 근거를둔 고려공산당(高麗共産黨)의 파는최근 동변도(東邊道)로 근거를옴기고 비교적경비가 박약한안봉선(安奉線)으로 중심을 두어손을펴고저 방금급격한 형세로 조선인에게 몸을붓치고 활동중이라한다 이에일만당국은 크게경비중이라한다

淪落한富豪庶子 父親前압헤서自殺劇

징역하고아편주독되후로 아무도안돌본다고

시내교남동(橋南洞)륙십일번지 박태근(朴泰根)(六三)의둘재아들 박용희(朴容熙)(二六)는이십구일 밤 일곱시반경에 자긔부친의 집에 차저와서 부친의 면전에서 가젓든 칼로배를 갈라죽고자 하는것을 경찰에 계출하야 소관서대문경찰서에서붇들려다가 부자를함께 설유해보냇는데 이제그내용을 듯건대박용희는 박태근의 서자(庶子)로어려서부터 품행이 조치못하야 가정생활에 한등의 부자유가업스되 절도질을 하다가 형무소생활을 하여 열여덜살때는 절도죄로 개성(開城)소년형무소에 갓섯고그후에도 역시 절도죄로 금천(金泉)형무소에 가서복역 하얏스며그다음에는 횡령죄로 서대문형무소(西大門刑務所)에서복역하고출소하얏는데 옥중에서 소화불량증을 어더출소한 이후 「몰핀」을조금식 먹든것이인 이버여집안돈을 업새고 남부끄려운짓을하므로 그생모는 회끼에행방을감조앗고 그의안해는 일곱살먹은 딸을데리고 역시종적을감추어버렷스므로 그부친도박용희를 내쫏고말엇는데 그날밤에와서 부친의면전에서 자살을하라한것이라한다

銀盤에靑春은뛰논다 滑氷黨萬萬歲!

日來酷寒으로淸凉里링結氷

윈터스포ー츠써즌은왓다

▼…갑작이엄습해온수일래의 추위로인하야어제오늘은수은주(水銀柱)가령하구도까지내려오며처처에어름이얼기시작하야스케이터들의 가슴을 뛰놀게하고잇는중 시외청량리(淸凉里)대학예과(大學豫科)신설 「스케ー트」장은하로밤사치에 보거조케얼어눈이 부시도록 햇볏이반사하야 스케터들을 작약케하엿다

▼…이십구일은아츰부터수십명의「스케이터」가쏠려드러서이 처녀빙반에분망한 첫선을 그리기시작하엿다 이는경성에서는 금년겨울들자버서『스케ー팅』의첫든장으로써 이로부터『윈터ー스포ー츠』의 『씨ー즌』은화려하게스타ー트를 끈엇는데 작년에비하면 약이주일이나 어름이빨리얼은셈이다

스케트價格一覽

▼…그런데금년의『스케ー트』는 가격은작년과비슷하나조선제스케ー트가 여러가지로 만히생산되어그종류는 헤일수 업스리만치잇다그가격은대략다음과갓다

◇競技用▲朝鮮製白狗號、로스안젤스、킹그、히까리、포ー라ー 레코ー드等十餘種 (四圓乃至七圓)▲外國品加奈陀製CCM號(十二圓五十錢)▲諾威製오스로하겡號(四十六圓)

◇피ー규어用▲和製(二圓五十錢乃至八圓)▲外國品포ー라ー(七圓乃至十八圓)

往十里幼稚園에 千圓을喜捨

園長李德元氏의特志

住民들도各히醵金

서외왕십리(往十里)에잇는왕십리유치원은 개원한지 이미여러해인데 동원장리덕윤(李德允)씨의 노력으로 크게발전되야원사가 협착하고 설비가미비하든바 이번에 원장이하각유지와각 동교풍회(矯風會)의활동으로긔지수백평을사서 신원사를 건평(建坪)삼십여평이나 짓고 거긔딸은 설비도완비하얏는데 상십일에 락성식을 성대히거행한다는데 긔부금을내인 유지는다음과갓다

▲一千圓 李德允 ▲三十圓辛貞玉女史 ▲二十圓金赫鎭 ▲十五圓崔龍浩女史 ▲十圓式金先準 趙聖寬 尹榮泰 韓順文 朴尙鎭 尹椿赫 曹秉學 ▲五圓式李昌根 李範昭 ▲三圓式李春根 崔明俊 金性洙 李鍾殷 孫應錫 崔順天 李相烈 崔德裕 李晉千 趙顯協 崔淙成 劉元順 李鍾殷 金東旭 梁鼎煥 崔英鎔 ▲二圓式 朴英根 李義善 崔光天 崔順學 趙永錫 高貞姬 李光衡 ▲十一圓七十五錢 往十里下大井洞矯風會 ▲三圓七十五錢 上往十里矯風會 ▲二圓 上往十里上後洞矯風會 興德殿大云 長安寺 安興館 ▲十二圓二十五錢 往十里大井洞矯風會 ▲부랑잡 一座 尹椿赫 煉瓦 四百枚 加藤 一圓以下는略 合計一千三百餘圓內

農村에서轉轉流落 娼樓에팔려온處女

리면이수상타고경찰이조사

處女는本町署에救援을哀訴

경남진주(晋州)산촌에서생장해 백한가치 고히자란 처녀가뜻도아니한 풍랑에밀리어 팔린몸이되야 경성에와서 녀자의생지옥인 유곽으로 굴러떠려지느냐그러치아니하면 그악몽을 버서나서 그리운고향의 산골로도라가느냐하는 아슬아슬한 고비에서잇게된 가여운사정ー수일전 시내본정서 보안계에서는경남진주에원적을둔장상희(張相喜)(二九)라는 수상한녀자가 서사헌정(西軒町)모창루에주인김모(金某)를 보주로해가지고영업장을내이려고출두하엿나그때게원이무심코말을못다가그내면에 어떠한 협잡이숨어잇는 눈치를 채이고 즉시사법계에 넘기어내사식히엇더니 과연 그리면에는 시내다옥정에사는 김명수(金明洙)외에 두녀의창기뿌로커ー가 금월중순경 진주에 가서 전기 장상희의부친과 장상희를 꾀어어 전차금 이백오십원을 주고경성으로 데려나가는 백오십원의 갑절리익을 나기어오백원을 밧고전기 김모에게파려먹은사실이 판명되엇다 그러하야동서에서는 김명수를 연치취조하는일방 진주서에 의뢰하야장상희의 부친이과연 자의로 승락을 하엿는지 혹은 사기에걸리엇는지를 조사하도록 수배하엿다 그리하야 그회답여부에따러서는 장상희가 지옥으로 떠려지느냐 아니하느냐가 결정이되다고한다 일방장상희는 매일가티 동서에와서는 울며모며하기를 애원하는데 보는사람으로하야금 딱한시정을 금치못하게하엿다

婚需費四百圓 賭博軍에被奪

혼수감을사려고 가지고와든돈을사기도박단에 걸려서 빼앗기고 경찰에에소한 사나히가잇다 강화군송해면숭뢰리(江華郡松海面崇雷里)팔백팔십칠번지김청백(金靑伯)(四○)은혼수감을사려고 사백오십원을 가지고사흘전에 상경하야 적선동친척의집에묵고잇섯는데 이십팔일 오후 아홉시반경에 종로에 나왓다가 웬사나히들을 맛나서 자기들은 돈천원을 가지고잇스니 도박을 하자고하므로 알수업는곳에 끌려가서 도박을 개장햇는데 두사나히는 터떠노코김청백이가 젓다고하고는 사백오십원을억지로 빼아서가지고 어데로 행방을감추어 버렷다고한다 김청백은 곳소관종로서에 이사실을보고하야 그서에서는 방금각방으로 범인을 수사하고잇다

土木談合公判 補充訊問

토목담합(土木談合) 사건공소 공판은 이십구일오전 열시오분부터 개정하야 말광(末廣)재판장으로부터 추팔적보충심문이잇고 변호사단의 보충심문이잇고 오후령시오십분에 휴게햇다가 오후두시에 속개하고 계속하야변호사단의 보충심문을 하고잇다

米軍本壘打十本 大宮日米野球

【電通大宮電話】 大宮市에서열린 日米野球戰은二十九日午後二時五分부터 大宮球場에서 (球)池田、澤(壘)三氏審判 日本軍先攻으로開始 米軍은本壘打十本을내이어 結局二三A對五로大勝 閉戰三時四十分

今日의運動

▲中等籠球聯盟戰第廿日‖二高…養正、靑學…電話、道商…協實 (以上午後六時半부터鍾路YMCA서)

運動界人事

▲金泉高普 力技選手一行은監督元喜得氏引率下에 二十九日入京、桂洞三十番地之二에投宿

冷症으로弱한身體가 튼튼해저서참으로感謝하다

愛知縣 杉原二郞

나는天生貧血冷性의 弱한體質로每月一回나 二回는꼭感氣가들어기침이나면 咽喉가아푸고 平素에弱한心臟이、두근두근動悸가나며、숨이차고、顔色은蒼白해지고、足腰部는 厥冷하야 夜間에잠을잘못자고하야 퍽辛苦하엿습니다그러더니友人에게서 滋養强壯劑인養命酒가썩조타는말을듯고、곳사다가愛飮한즉、身體가포근포근히워지고 血行이조하저서 次次元氣도나고 顔色도非常히 조하젓습니다、여기에 힘을어더繼續愛飮한즉、每月잘들던感氣도안들게되고、따라서動悸와숨찬것도 언제인지이저버리고、足腰部厥冷이며、마듸마듸아픈것、잠잘못자든것等이엽고、安眠熟睡가되어自身으로도이러케도 조하진데 感心하고잇습니다。지금은 일하기가재미가나서、每日들에나가땀흘리고잇습니다。이것도養命酒의 德分이라고 나는참날貧家의 始祖鹽澤宗閑翁의靈에對하야、感謝하는바입니다。또致謝하기爲하야世間의同病者에게알려 養命酒를傳해알릴覺悟입니다 (九年一月六日受付寫眞은 本人姓名은假名)

滋養强壯劑로……

◇貧血冷病잇는분 ◇强腦强精의目的 ◇神經衰弱잇는분 ◇不眠숨갑븐사람 ◇胃腸衰弱한사람 ◇呼吸器弱한사람 ◇疲勞倦怠한분 ◇根氣薄弱한사람 ◇虛弱體質가진분 ◇産前産後의婦人 ◇病後恢復期의분

信州伊那의谷名産 製法日米專賣特許

養命酒

携帶用 一圓卅錢 大瓶 三圓 德用 四圓

◎全國有名藥店、百貨店에잇습

品切될때는便宜上東京出張所로注文하시옵 送料弊舖負擔、代金引換으로發貨를밧습니다

注意 가짜가잇스니專賣特許鹽澤家養命酒의文字에特히注目하시고사십시오

信州上伊那郡南向村大草 製造發賣元 養命酒本舖天龍館

東京澁谷區上通四丁目卅二番地 同 養命酒本舖出張所 電話靑山五三九八番 振替東京六八八五番

小瓶進呈

意外 임마음好感을주는 深山仙酒로서芳香美味上等의銘酒보다 더맛잇는것을實物로紹介하기爲하야養命酒試飮用小瓶一本無料로贈呈中이오니東京市澁谷區上通四丁目卅二番地養命酒本舖出張所로곳葉書를보내십시요

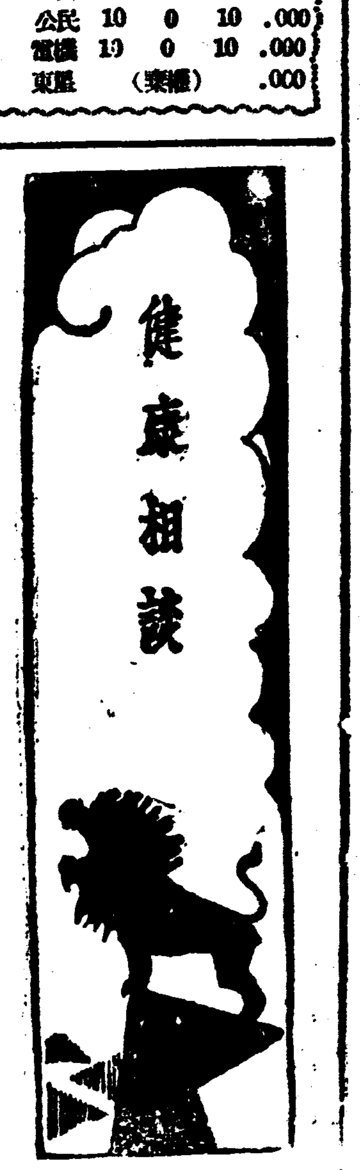

問 貧血로足腰部가厥冷

머리가무겁고숨이차서辛苦

나는本年二十六歲로、어려타는病은엄는데、貧血이되고身體가쇠약하며、치위를타면足腰部가厥冷하야 夜間에잠을 못드는수가잇읍니다、언제나오슬오슬칩고 往往感氣를잘들며感氣가들면、오래끌고덧치기잘하며 咽喉가아푸고、마디마디가아퍼서 야단입니다、그러한때에는반드시 食慾이減退하야、一層치위를깨닷게됩니다、또늘머리가무겁고頭痛이나며、往往眩暈이잇고숨이차고하야조금이라도일하면벌벌떨고、一日도재미잇는날이업스므로、어찌하면健康해질가하고、여러가지로 治療를하고藥價에도퍽돈을썻읍니다마는、좀처럼튼튼한몸이되지못하야、걱정입니다。무슨참조흔藥이업겟습니까。(千葉縣上村一雄)

答 血循이조하지면

身體가덥고튼튼해진다

아모리 튼튼한사람이라도、不攝生을거듭하면、나이먹을수록身體의 어데고故障이생기여病弱해집니다。당신가튼虛弱한분이라도、適當한治療로健康을 恢復하야튼튼해저서 조하하는분도世上에는얼마든지잇거니와、당신은貧血로血液의 循環이나뿐것이根本이라고생각합니다。그리하야養生으로 每朝深呼吸과冷水摩擦等을行하는것도조켓지오、그리고日常生活에長時間안기만한다거나 서잇기만한다거나하는일은厥冷이잇는분께는 조치못합니다。食物은아모조록消化잘되고脂肪分이만흔것을 攝取하는것이必要합니다、果物과 漬物類를 만히먹는것은、조치못합니다、그리고食慾을增進하고、血循을조케하기爲하야、滋養强壯劑로大端히評判이조흔養命酒를朝夕으로 食前에一小盃씩잡수시는것이 第一조흔것갓습니다、게다가養命酒를먹으면身體의속으로부터더워지는故로、잘때아조조습니다。

健康相談部

八九割作料도猶不足 免稅地까지 徵稅
作人結束,納付中止 脫穀拒否로 抗爭
法院에 調停申立

【羅州】 안팟수재로 피해가하고 만주벌판에 삼밧차자유리하는 참경을연상케도하는 재지라주(災害羅州)지방에 작료과징으로의한 소작쟁의가 끄지안타는바 그중에도 무자비한지주의횡폭으로 견디지못한 소작인들이 련合하야 광주지방 법원에 소작조정을 신청한사실이 잇다는데 이에사건의 개요를 듯건대 다음과갓다

광주읍 양림정(光州邑楊林町) 최모(崔某)란 지주가 라주군 본양면 동림리、양산리(羅州郡本良面東林里、良山里)에 거년여름에 논일백칠십 여두락을 매수하엿든바 금년 소작료가 팔구할평균으로 최고는 전수확도 오히려 모자랄뿐외라 심지어황지성신고(荒廢成申告)로 면세된 재해지로 동리김영태(金永台)외 삼명의 소작지 십칠두락에 대해서까지 세금(稅金)조로 말두일승(入斗一升)을 요구하는등 과중한 폭징을 요구함으로 작인들은 감하혹은 분속(分束)해달나고 애원햇슴에도 불구하고 개작을 구실삼어 강요함으로 분개한 소작인 김형중(金亨仲)외 이십사명은 그의 횡폭사실을 열거하야 전긔와가티 광주지방법원에 조정신입을 하는 일방 벼를베이지 안코 또는 이미 베여드린 벼는 탈곡(脫穀)을 거부하고 당국의 판결을 기대린다는바 일반은 최지주의 과혹한 폭거에 저윽히 분개하야 사태의 진전을 자못 중대시한다고 한다

"慾心도有分數 最後까지 抗爭" 小作人代表 金某談

【광주】 최씨가 거년여름에 라주 정안민(鄭安民)씨로부터 우리 소작지를 사면서부터 전례업는 세금을 작인에게 물니는외에 작년에는 무리한 과중한 작료를 바더갓스나 개작을 두려워 일년간을 견듸여 왓는바 금년은 한발 수해가 거듭하야 삼사할이 감수되엇슴에 불구하고 칠 팔할내지 전부해도 작료도 못되는 경우가 만흔과대한작료에 면세지의 세금까지 바더가려하기로 이 이상 견딜수 업서 우리작인일동은 굿게 결심하고 최후까지 법에의하야 항쟁하려합니다」는 운운

消費組理事會 全江原道內

【春川】 강원도 에서는 지난 이십륙일에 전강원도 소비조합 리사자라협회(全江原道消費組合理事者協會)를 개최하고 소비조합 경영방침과 저리자금 대부수속등에 관한협의가 잇섯스며 장차도내에설립될 사십이 개소의소비조합에 대하야 조선 간이보험적립자금(簡易保險積立資金)중일만오천원을 각조합이 자립할때까지 무리한으로대부하게되면바 이대부신청은 각조합소재지의 유력자 삼인이상의 보증으로 음십이월말일까지 신청하는것이라 한다

鐵道期成會組織

【固城】 경남고성(慶南固城)에서는 마산으로부터 통영까지의 철도부설에 대하야 수년전부터 긔회마다 진정을하는동시에 이운동을 구체화 하야 고성에서도 철도 긔성회를 조직하고 이래맹렬한 운동을 계속중이라함은 루보한바어니와 금번 동군 회화면(會華面)에서도 지난이십륙일 오후칠시에 동면사무소에 회합하야 회화철도긔성회를 조직하고 자긔와가티 역원을선정한후 운동방침을 협의결정하엿다고 한다

會長金允明 副會長具昌會 許[illegible]

[illegible]館木鎭大郞 [illegible] 東條 下田[illegible] 中島[illegible] 岡井上熊太郞 [illegible]

痲藥豫防協會 靈岩支部發會

【靈岩】 마약중독의폐해를근절키위하야 본군에서도 마약중독예방협회지부를 설치하고 그발회식을 지난이십사일 오후두시부터당지공회당(公會堂)내에서 본도길강(吉岡)위생과장의 렬석과 관민유지다수의 참석리에 거행하엿는데 방금 면륜당(明倫堂)에수용중인이십륙명의 환자로부터 서약서(誓約書)를 독이잇슨후 동지부경비로자진하야이백원을긔부한하대두(河大斗)씨에게 감사장의진정이 잇슨후폐회 하엿는데동지부의 역원씨명은 다음과갓다
▲支部長 郡守金炳逑 ▲支部長 署長小野虎市 ▲參與 兵頭一雄外二名 ▲評議員 金子三外若干名 ▲幹事 山岸警部補外若干

平壤의交通事故 犧牲者百數十名 其中에는死者도六名

【平壤】 십륙만인구가사는평양의 교통사고통게——금년 일두(一月)부터 십일월 이십일일현재까지의 발생한수자는 이백십삼건으로 이로인하야 희생된자는사망자 륙명、부상자백이십삼명이다 시 교통기관별로보면 자동차가 수위로 백구건에 여섯명의사망자와 칠십명의 부상자를내엿고 다음으로 전차、긔차、로되여 잇는데 이것을 작년도에 비하면 벌서건수는 사십칠건 부상자는 이십칠명이 각각증가되엿고 사망자는 오명의감소인바 십이월 말까지에는아직도상당한수자를나타내리라고한다

효로 마차가 다처오므로 본적을 강원도 춘천에둔 전긔자동차조수 김하진(金夏鎭)(二二)은 문을열고 마차부에게 주의를 식히다가 길엽헤잇는나무에 다처 무참히 죽엇다고한다

群山、大阪間 直通電話開設 十二月一日부터

【群山】 오래전부터군산대판간직통전화선에대하야체신당국으로부터계획공사중이엿든바 그간공사가완료되엿슴으로 오는 십이월일일부터 개통을 하리라는바로금은 일통화이원오십전 이라한다

奇特한配達夫

【盈德】 경북영덕군영해면(盈德郡寧海面) 김진이(金辰伊)(二六)는현재 영덕우편소배달인(遞送所配達)으로근무하는중 지난십칠일 지품、달산(知品、達山)량면에 우편을배달차로 가든도중 영덕면 구미동(九美洞)부근에서 현금이백원을주어가지고 지품면 오천동(午泉洞)까지가서 유실자를 찻고저하든중 마츰정신업시 금품을찻고잇는 임자를 맛나 꼭 그현금 이백원을 전달하엿는데 뭐반은 진배달의 정직을 칭송한다는바 유실자는청송군진보면(靑松郡眞寶面) 사람이라고한다

河大斗氏美擧

【靈巖】 령암군내에잇는 【몰핀】중독자 근절방침으로 본군에서도 예방협회지부를 설치케되는동시에 수용조를두어 중독자를 수용치료키로되엿는데 본군하대두(河大斗)씨는자진하야 금이백원을 기부하엿다한다

荷物自動車 助手一名慘死

【陰城】 충북 음성군 음내리(陰城郡邑內里)잣고개에서는지난이십칠일 오후사시경에 트럭조수가 무참하 죽은사실이잇는데 내용을들은즉 경성에잇는조선트럭회사 일백칠십오호를 운전하야 전긔장소를 지내는중압

寒心한醫療機關 五萬名에醫師一人 現社會와등진新溪郡民

【谷山】 황해도 곡산간시방 은모는 시설이 불비하여잇는중 에도 신계군내에는 오만이가까 거주하는곳에 의사(醫師)는 단 운 사만칠천오백 팔십일방이나 지한사람밧게 업스니 이놀나운 수자야말노 현하문명사회를 등진 산간벽지가안이고는 볼수업는한심한의료상태라고한다

咸南新嘉坡地方에 猩紅熱大猖獗 罹病者가六十餘名

【咸興】 함남신가파(新嘉坡)지방에는 긔온이갑작히 나리면서 성홍렬(猩紅熱)이대 창궐한다는대 벌서발병자가 륙십명의다수에 달한다고 한다

古阜强盜逮捕

【井邑】 전북정읍군 고부면고부리 오택미길(井邑郡古阜面古阜里奧澤米吉)의집에 지난이십오일오전 네시경에 엇던자가 침입하야현금팔원과금지환한개를절취하엿다함은 기보하엿거니와 이급보를접한 관할서원이 수사한결과 지난이십칠일 오후일시경에 범인을 체포하엿나는데 그들은삼인조의 강도단이라고한다

安州에도火災 損害二千餘圓

【安州】 지난십구일 평남안주군립석면 남조리(安州郡立石面南造里) 조관선(曹官善)의집 마당에가린 벼가리에 불이니러 이십여개의 나가리가 전소되엿는데 손해는 약이천원이라한다

搾取도가지가지 每斗落에叺一枚、藁草五束 穀物의運賃까지

【咸興】 지주가보통소작료이외에 빈약한소작인에게서 여러가지로 착취를하여 먹는다는것은 너무나빈번한 사실이어니와 북조선에잇서서 제일 대지주며 부호인 함흥부황금정한모는 며칠전 함주군주서면일대 이천여두락토지의 작인 이백여명에게 대하여 종래에는 수확의반분을 작료로 사음의집에드리기만 하든것을 금년부터는 각히작인들의집에두기로하되종래의소작료는물론 이외에매두락에 대하여 섬(叺)일매식、집다섯단、그리고 부내에잇는 자긔집이나흥은 판매되여 정미소도 운반할내에는 그운임까지도 전부작인들이 부담하라고 엄명하엿다 하며또한 현재사사로히 측량사를시겨 자긔 전답전부를 측량하고잇다는데 이것을 종래일두락에작료 버한섬이더것을 딸십명에 대하여 한섬식이라는 부당한고통의 작료를 바드라는 것이안인가하고 작인전체는 크게우려하며전전긍긍하야 지내는 중이라한다

平壤警察署 年末警戒開始

【平壤】 벌서부터 년말의 긔분이 농후하여 평양부내의각금융긔관에서는 분망을 극하고잇서이에 평양서에서는 각파출소에관내금융긔관의 주의경계를 명하는일방 십이월 초순부터는 본격적인 년말경계를 개시하리라고한다

鎭南浦商民會 景品附賣出

【鎭南浦】 진남포상인회는금년일월일일 창립되여 회원간에 친선을도모하는일방 저축부(貯蓄部)를두어 회원들이 매일 십전식저축하기로되엿든데지금까지적립된금액이 벌서 일천오백여원에달한다하며 이번 년말을 긔하여 십이월일일로 월말까지

金昌賢氏壯志로 寧邊公會堂新築

【寧邊】 녕변읍은평북도내에서 굴지하는거읍으로서아직까지공회당이업서서 항상유감으로생각하든바 읍내부호김창현(金昌賢)씨는 이에늣긴바잇서서 솔선하야금 만원을 공회당건축비로긔증하야 지난칠월상순경부터공사에착수하엿든바 금번준공되여 지난이십사일오후일시에관민수백여명집합리에 성대한락성식을거행하엿다한다

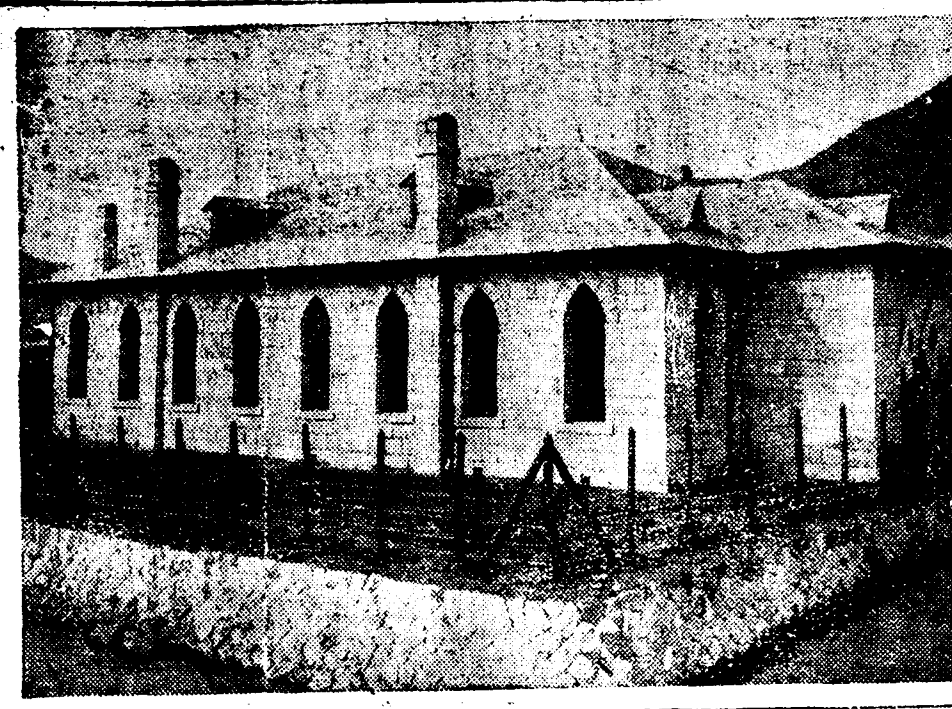

◇寫眞……竣工된寧邊公會堂

南國에初雪消息

【大邱】 작이십팔일 새벽에 대구에도눈이왓다 그리고긔온은 감작이내려령하사도구분! 눈은 작년에비하야삽일이늣고 평년과는 동일하다한다

【靈岩】 지난이십오일부터 나리기시작한비가 긋치자 이십칠일에는 갑작이 졸한으로변하더니 동일오후세시경부터 금년으로처음보는 눈이 나리기시작하야 이십팔일 새벽까지지에은세계를 일우엇섯는데 작년보다약 이십일이나 일으다고한다

【井邑】 전북정읍지방에는 지난 이십칠일오전부터 일긔가 졸한하면서 백설이 분분히내리고결빙까지되엿다

【新泰仁】 전북정읍군신태인지방에는 수일전부터 비가오고 바람이불더니 지난십팔일아참에는 눈이나리여 의외에도은세계를일우엇다한다

【長城】 지난이십칠일아침부터 졸한이되고 서풍이맹렬하야 첫치위이만큼견듸기가 어렵든중 밤열한시부터는 눈이나리기시작하야 치위는계속 이라는바작년에비하면 이주일 이상이는젓다고한다

問屋組合의內訌 除名當한組合員이 反動的聲明書配布

【木浦】 목포문옥조합(問屋組合)은소위 객주업(客主業)을 시대에적합하게 개선하야 목포항에집중하는 해륙물산의 매매를공개하는 순조선상인의 단체로서 조선인상게를 대표해오든바 동조합의권익의 상실을 당한조합원이 반동의화살을 던진것이큰파문을 일으켜 장차문제가 확대될우려가 잇다는바 그내용은 전긔 조합에서 간부회의를열고 미수된 조합비를 정리한결과 조합원 문석홍(文錫弘)씨가 조합에 가맹한 이후 가입금삼십원도 내지아니 하엿슬뿐아니라 조합비삼십칠원도 체납이되엿슴으로 여러번 조합의사정을 들어권고하엿스나 불응함으로 규약상하는 수업업시 매매중지를하엿든바 문씨는동조합리사장 박정긔(理事長朴正基)씨를걸어 업무방해로목포서 사법계에 고소를제긔 하엿슴으로 동사법계손(孫)주임은 쌍방을다물러다기 취조한후 문씨에게 대하야 조합에의무를다한후에야권리를 행하는것인즉 미납조합비 칠십원을 납부하고다시조합원의 해세를합이 올타하야화해를 성립시켯든바 그후문씨는 하등의성의를 보이지아니할뿐아니라 도로혀 반동적행위를적극적으로 취하야 모종의성명서를 관계각관청에 제시하야 동조합에대한 치명상적 중상을 내엇나는데 이에대하야 백여명 조합원은 분개하야 그의대책을 강구중이라한다

阿片密輸者被逮

【順川】 평남 평원군숙천면당하리(平原郡肅川面堂下里)에 거주하는[illegible]독자 김형관(金瀅寬)은자기처 한의두(韓義斗)와가리 일즉부터 안동방면에서 아편을밀수하여다 각방면에 밀매하는것을당지주재소에서탐지하게되여 검거코저하든중 얼마전에 긔의 딸이안동방면에가서아편을사가지고오는것을 지난 이십오일에 체포하고 시가수십원의 아편현품도압수하엿다하며 전긔 김은 방금행방을 감추엇슴으로 소관주재소에서는 계속엄탐중 이라고한다

鄭組合長의 記念碑竪立式

【利川】 지난이십오일에 리천금융조합에서 당조합장 정긔용(鄭起鎔)씨의 근속 이십오주년을긔념키하야 긔념비(記念碑)를당조합남헤 세우고 이십오주년긔념식을 거행하엿다한다

統營邑內에大火 商店五戶全半燒 總損害計六千餘圓

【統營】 지난이십칠일오전네시이십분경에통영읍내시장변김희규(金喜圭)상점에서발화하야 김희규상점과장재현(張梓炫)상점과 조선자동차창고(朝鮮自動車倉庫)가전소하고최남필(崔南弼)상점의일부까지 타버렷는데 발화원인은전긔김희규상점의화로불의 실화에인한모양이며 때마침나리는비로 인하야 속히진화되엿스나 건물파상품만의 손해가약륙천여원에달하리라한다

販賣區域撤廢로 酒食業者打擊

【求禮】 전남구례지방은저간 주조조합총회에서 종전의 주류판매구역제한을 폐지한후 각촌락주가 물밀듯이읍내로만 집중하야 각기지점을내고 경쟁판매하는바람에 읍내에잇는 륙십여주식영업자들은 영업상 큰타격을바다 생게가묘연하게되여 종전일양으로 속히주류판매 구역을제한하여 잔약한영업자 들의 생활상 위협이업도록하기를 바란다고한다

地方人事

▲朴乘亮氏 光州學生事件當時英陽郡石保面某事件의首犯으로大邱刑務所에서 服役을마치고 以來盈德郡自宅에서 調病中지난十六日에逝去
▲黑木彌太治氏(釜山三浦公普校長) 延安公普校長轉勤人事次去二十六日本報釜山三浦支局來訪
▲朴乘範氏(旅善金融組合理事) 新任人事次本社旅善支局來訪

謝隣火慰問

隣火時深夜를不拘하시고早速來臨慰問하야주섯슴에對하야茲에紙上으로謝意를表하나이다
京城府鍾路三丁目 廣昌紙物商會

今三十日夜 講演과幻燈大會

午後七時三十分부터 —白氏記念舘에서—
◇主催 平壤科學智識普及會
◇後援 朝鮮日報社平壤支局

水原 中朝鮮蹴球大會

▲時日 十二月一、二兩日間
▲場所 水原華城學院運動場
◇主催 水原運動俱樂部
◇後援 朝鮮日報社水原支局

仁川 童話、童謠大會

▲時日 十一月一日(土)下午七時
▲場所 仁川內里禮拜堂
◇主催 仁川內里敎會幼年主日學校
◇後援 朝鮮日報社仁川支局

★森永ミルクチヨコレート
愛用者招待
五十錢分사실때마다
招待券進呈
우슴의王 井口靜波一行來京
森永爆笑大會

주요한프로그람
舞踊 高田貞子 菊地澄子 天津文子 小澤君子
獨唱 瀨山ユリ
奇術 松旭齋天麗
ジャズ 銀座小劇場
日本舞踊 西川千代美
漫談 井口靜波
實演 井口靜波作 三文作家 文士 北[illegible]子 女房 泰文子 〃 文子 〃 君子 子供 澄子 井口靜波 高田貞子 天津文子 小澤君子 菊地澄子
コロムビア・レコード專屬演奏
京城公會堂 十二月四日 夜의部午後七時開演 十二月五日 晝의部午後一時開演 夜의部午後七時開演 十二月六日 晝의部午後一時開演 夜의部午後七時開演

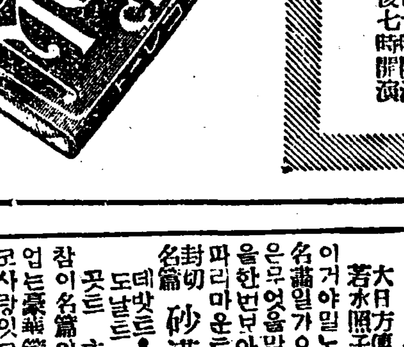

森永ミルクチヨコレート 五錢・十錢
003784

왓다 歲暮는!
味の素 (아지노모도)

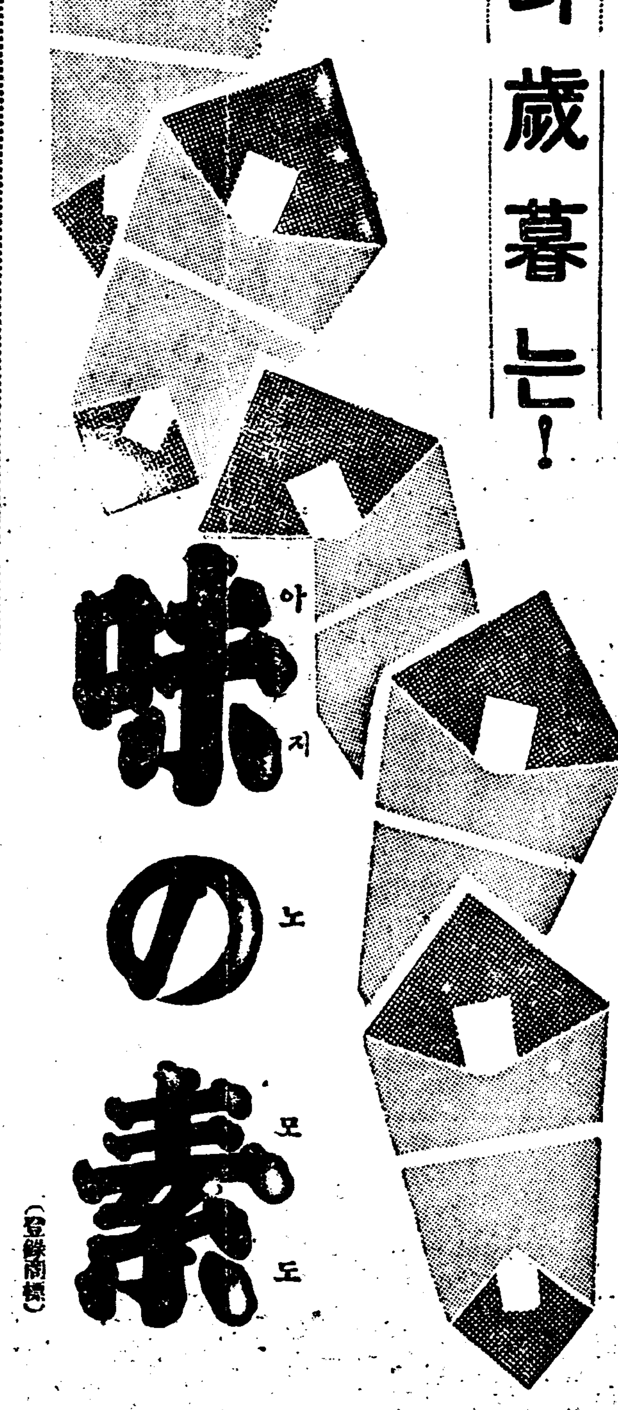

(登錄商標)
11—M 味の素本舖 株式會社 鈴木商店

기침、감긔、천식에 淺田飴 (아사다아메)

平壤府新陽里
大星社織造所
【昭和九年十一月分洋襪定價表】

品名	針數	種別	原料別	價格
一號	[illegible]	[illegible]	純シルケット三倍強	[illegible]
二號	[illegible]	[illegible]	シルケット上糸	[illegible]
二五乙號	[illegible]	[illegible]	シルケット流行厚	[illegible]
特號	[illegible]	[illegible]	純シルケット	[illegible]
六號	[illegible]	[illegible]	[illegible]	[illegible]
七號	[illegible]	[illegible]	[illegible]	[illegible]
八號	[illegible]	[illegible]	[illegible]	[illegible]
九號	[illegible]	[illegible]	[illegible]	[illegible]
電十號	[illegible]	[illegible]	[illegible]	[illegible]
十三號	[illegible]	[illegible]	[illegible]	[illegible]
十四號	[illegible]	[illegible]	[illegible]	[illegible]
十五號	[illegible]	[illegible]	[illegible]	[illegible]
十六號	[illegible]	[illegible]	[illegible]	[illegible]
十九號	[illegible]	[illegible]	[illegible]	[illegible]
二十號	[illegible]	[illegible]	[illegible]	[illegible]
卅六號	[illegible]	[illegible]	[illegible]	[illegible]
女冬襪	[illegible]	[illegible]	[illegible]	[illegible]
紳士襪	[illegible]	[illegible]	瓦斯絹高級品	[illegible]
靑年襪	[illegible]	[illegible]	人絹糸織品	[illegible]

品名	針數	種別	原料別	價格
毛特號	[illegible]	[illegible]	毛製特多	[illegible]
毛一號	[illegible]	[illegible]	純毛	[illegible]
毛二號	[illegible]	[illegible]	純毛特製	[illegible]
一〇四號	[illegible]	[illegible]	[illegible]	[illegible]
幼兒襪	[illegible]	[illegible]	[illegible]	[illegible]
男一號	[illegible]	[illegible]	[illegible]	[illegible]
男二號	[illegible]	[illegible]	[illegible]	[illegible]
男三號	[illegible]	[illegible]	[illegible]	[illegible]
女一號	[illegible]	[illegible]	[illegible]	[illegible]
女三號	[illegible]	[illegible]	[illegible]	[illegible]
女四號	[illegible]	[illegible]	[illegible]	[illegible]
女五號	[illegible]	[illegible]	[illegible]	[illegible]
兒長襪	[illegible]	[illegible]	[illegible]	[illegible]
女絹襪	[illegible]	[illegible]	[illegible]	[illegible]
紳士ゴルフ	[illegible]	[illegible]	[illegible]	[illegible]
兒ゴルフ	[illegible]	[illegible]	[illegible]	[illegible]
[illegible]	[illegible]	[illegible]	女子用毎個	[illegible]
[illegible]	[illegible]	[illegible]	男子用毎個	[illegible]

(送料는注文主負擔)

洋襪注文은工場에直接하소

滿都人士待望이오시든 新館落成式도제는不過一旬餘 暖房、防音、冷却、衛生의네가지裝置가잇고 喫煙休息室、茶房 單座式椅子等 새로운設備가잇다 再生裝置는自他共認하는 지오렌거니와 直流裝置와自熱反射燈과〃光器의整備는全鮮第一의代表的娛樂場으로 興行界의最先端에서외여질날로滿都관객의姉의記憶하사이다不過一旬後에追到하엿다
▲十二月上旬! 十二月上旬!!
第一週에三大巨篇
豪華絢爛의極致篇 豪壯眞美의恍惚版
祝杯의노래 빠자래 1010
優秀名作의陣容은? 알프스의大山脈、若草物語、을의線、野、西部俠盜傳、空中뮤時代、어머니의손、도도、런레마넬、크레오파토라、紳爛한殺人、흘러가는靑춘、肉彈兒中隊、昨日勝利의아침
十二月上旬開館確定
新築中 團成社 電光

鍾路五丁目 電光 第一劇場
十一月三十日(金)부터向三日間 日曜祝祭日은晝夜三回興行함 十二月二日은日曜日으로三回합니다
時間은十二時、三時半、七時始映 當週每日二回夜一時半七始映
大衆料金階上三十錢階下二十錢均一
松竹키네마社超特作品 現代名篇 人情 全十二卷
大日方傳、山內光 若水照子、栗島すみ子 主演
封切名篇 砂漠의遺產 全八卷
데맛트·랄도·제-회랠마구 도날트·리어·푸랜란돌푸스 主演 꼿트
파라마운트社超特作品
을한번보아둡시다요 은무엇을말함인가요人間의歡喜 名畵일가요世上의情人이라는것 이거야말노을마나에로틱百%의 참이名篇이야 파리안이고는볼수업는豪華篇이보고드른시라피쥴 코사랑잇고人間爭鬪를보고드른시라?

本町一丁目 浪花舘
二十七日より公開大好評
◇ユニヴァーサル特作日本版 監督エドワード・セヂュイク 主演ロバート・ヤング
土曜日の大觀衆
激る血潮青春の意氣!! 戀と名譽の凡てを賭けて輝ける傳統を誇る母校の爲に奮然と起つ勝戰へ!! ラグビを背景とした熱血高潮篇
◇M・G・M超特作日本版 監督 主演ライオネル・バリモア ミリアム・ホプキンス フランチヨツト・トン
南風
小川のせせらぎも清き風さわやかなる物靜かな田園畫家の沒落と四散其處に悲しく又美しき人の世の姿がある!!

連鎖店의發展과 그將來에對하야 ⑨

韓昇實

B、販賣政策

商店의最終目的은 두말할것업시 販賣를만히하야 利益을남기는데잇는것이다。그러므로 各商店에서는販賣增進策에對하야 無限한苦心을하고잇다。連鎖店의販賣政策은 全혀中央本部에서計劃하여내나니 이를計劃하는部署를 흔이販賣增進部라고稱한다。사람의頭腦가다른것만큼 各連鎖店의販賣政策에도各各다른點이잇겟지마는 米國에서實行하고잇는政策中에서 가장重要한者를綜合하면 左의몃가지를列擧할수가잇다。

가、特賣(Special Sales)

特賣라는것은 一定한期間에 一定한商品을 平常時보다低廉한價格으로 販賣하는것을일함이니 連鎖店에서 特別히이政策을만히쓴다 『울월드』나 『그랜드』가튼商店에서는 一年五十二週를 一週도빼지아니하고 特賣週間으로利用한다。가령말하면 化粧品週間、文房具週間、菓子週間、洋襪週間、帽子靴週間、玩具週間等順序를미리作成하여가지고各週間마다特賣하는商品을特別히만히陳列하고그商品에對하야는다른때보다低廉한價格으로販賣한다。A엔드P라던지、피글리위글리、제임쓰。뻐틀러等 食料品連鎖店에서도特賣를 重要한販賣政策의하나로 利用하나니 이런食料品店에서는 一年中하로도빼지안코거이 每日몃가지씩 特價品을提供하야 顧客의購買心을 喚起한다。이러한 政策을가라처서『리더政策』이라고하며 이러한때에 特價品으로 提供하는 商品을 「로스리더―Loss Leader」라고稱한다。

그와가티特賣하는동안에는 最大의効力을發揮하기爲하야 여러가지宣傳과準備를만히한다。米國東方에잇는『서필드』팜』이라고하는 連鎖店의實例를들면이러하다。

(A) 特賣에關한新聞廣告
(B) 店窓에 特價品을赤書로써붓침
(C) 店窓에 特價品을陳列
(D) 特價品을 카운터(賣臺)에陳列
(E) 宣傳紙를配布
(F) 店內適當한場所에 삐라를써붓침
(G) 支配人과店員이一層努力

科學的으로經營하는連鎖店에서는 一年동안에遂行할特賣順序를 年初에미리作成하고 그順序에따라서 充分히準備하므로 豫期하는賣上標準에도達할수잇거니와 同時에一般顧客에게도滿足을줄수잇슬것이事實이다 그러므로 家庭婦人들은 이特賣의機會를利用하야 年年적지아니한節約을할수가잇다

이와가티特賣를하는동안에特價品으로提供하는 商品은 반드시 몃가지條件이具備하야만될것이니 (一)利益率이만흔商品 (二)누구던지 잘아는商品 (三)얼마던지供給할수잇는商品 (四)後日에도계속하야 팔릴商品 (五)店員들이趣味를가지는商品 (六)다른商品에惡影響을 주지아니할商品 (七)顧客의好意를增加할수잇는商品이라야될것이다。

特賣를論함에잇서서 看過하지못할 한가지事實은 特賣의濫用이니 特賣를濫用하면 左와如한損失을當하기가 쉽다。

(1) 싸게팔기만爲主하야 조치못한商品을 팔念慮가잇는것
(2) 利益率이 줄어질念慮가잇는것
(3) 宣傳費、人件費等 費用이만히드는것
(4) 싸게만판다는것을 자랑하야 조치못한 奉仕를 하기쉬운것
(5) 幹部들이 特賣計畫에 沒頭하야 다른販路에 等閑하기쉬운것
(6) 店內가 너무煩雜하야 情的氣分이 업서지는것
(7) 特賣의裏面과直後에는 顧客들이덜出入하므로 賣上이줄어지는것
(8) 廣告의直意를모르는사람은 特賣의廣告를 너무誇張하게하야 도리혀 顧客의 不信을招來하게되는것。

이와가티特賣는 商店의賣上을 增加하고 商品의 販路를 擴張하는 長處가잇는反面에그長處를相殺할만한 短處가또한업지아니하다。그러므로 商店의長久한繁榮을圖하는데는特賣를唯一의武器로할것이 아니라 어느때던지 조흔商品을 싸게販賣하야 顧客의信用을 엇도록하고 特賣를計畫할때에는 充分한準備를不怠하야 所期의目的을達할수잇도록 努力할것이다。

나、一掃大賣出

原則上으로본다면 春夏秋冬各季節에 꼭팔수잇는數量의商品을 仕入하는것이當然하다。그러나 때로는原則대로되지못하고 季節末마다 얼마씩이라도 남는것이普通이다。이러한 一季節殘品을 處分하는데는 두가지方法이잇나니하나는그殘品을倉庫에 保管하엿다가 翌年에다시파는것이고 다른方法은 그殘品을 低廉한價格으로팔아 버리는것이다。連鎖店에서는 흔히後者를擇하나니 그理由는(一)그殘品을 保管하는데 費用이들고 (二)그商品이 流行에뒤떠러저서 팔지못하게될 念慮가잇는까닭이다。

다、一錢大賣出

米國連鎖店 廣告를보면 一錢大賣出이라는 것을종종볼수가 잇다。이는 어떤商品이던지 定價대로사면 그와꼭가튼것을 一錢에살수잇다는말이다。例를 들어말하면 一圓짜리帽子하나를 산사람이 一錢만더내면 帽子하나를 또산다는 것을意味한다。卽一圓一錢에 一圓짜리帽子두개를살수잇다는것이다。이러한경우에連鎖店에서 만일그帽子를 平均五十六錢以下에 仕入할수가잇다고하면 一錢大賣出을할지라도 아모損失이업지안코 도로혀利益을보면서 民衆의心理를끌수가잇슬것이다。

產業

補助帆船때문에 各港商圈變動

群山、仁川은打擊甚大 釜山으로荷物吸集

釜山에補助帆船이入港하야 朝鮮米가 鮮航同盟會보다싸게日本內地에輸送되기始作한 以來 各海港에서는 商圈이漸次釜山에게歸케되어 特히仁川과가튼데는 水原方面의玄米와正租가 繼續釜山에吸集되게되어 各當業者는자못 憂慮하고잇는이지음最近日本內地의狀報에 依하면 下關、吳、廣島等의有力한米穀商은다시 三百五十噸級以上의補助帆船을建造又는傭船하야 馬山、麗水、木浦까지進出할計畫中으로 今月末부터十二月에亘하야서는 約八隻의 帆船이就航하게될터이라는데 이것이實現되는때는 群山、仁川은一層甚大한 打擊을 未免하리라고 當業者는 이對策에 苦心하고잇다

釜山近海運航에 發動機船進出

鮮航會對策協議注目

【釜山】朝鮮米穀商同盟은鮮航會對南鮮穀物商組合의 運賃協定이紛糾中에잇서서 于今도록 圓滿한解決을못보고 運賃協定을擾亂케한 發動機船이出現은 港口釜山을中心삼고 海運業者는勿論一般商工業者의 關心을 사고잇스며 鮮航會의運賃協定未解決을 조흔機會로 發動機船의躍進增大、스피드업、航海技術의進步에伴하야敏速、在來의內海沿岸에만驅逐하는 航路範圍를 擴張하야 遠洋航行을試行하는等 方今朝鮮海峽通航에까지進出하야 一兩年間釜山港을中心으로 南朝鮮沿岸과 福岡、山口、長崎、廣島의 各縣은勿論 멀리阪神地方과 連絡하야 物產의運送에 成功하엿고 同時에將來大發展의 可望이만흔 發動機船의 活躍은莊大하리라고推測되는다。

이바다의 택시―는汽車電車와對抗하야 陸地를다라나는 택시―가輕快한 맛에利用되드시 發動機船은 船體購入費의少額모빌積代만잇스면 運航할수잇는經費節約 從業人員의 小數로簡單한 規模라도 經營할수잇는點에서 船體가 輕少하므로 어느港口에라도 自由自在 迅速히出入하야 貨物의積下를 直接行할수도잇서서 解船費도 節約되며 萬一에 暴風雨에 逢着할지라도 驟足을 利用하야 卽時避難할수잇서 敏活히運航을 繼續하는特長을利用하게될터이므로 一般汽船業者는 여러가지로頭痛을밧게되엿다。

아바다의택시―發動機船이大型汽船의 餘地에侵蝕하여가는 現狀은 確實히海上運輸機關의 하나로 그存在를認定케되엿다 運航回數가 應時應變치못한大型汽船보담 發動機船은 何時든지 少量의生魚、蔬菜、果實、木材 薪炭 玄白米까지라도실고 朝鮮海峽을往來케되엿스니 只今은時代의寵兒요 發動機船은 日本―朝鮮間의 海上交通航海에當當히 君臨케되엿다。

一兩年間漸次로 發動機船의 利用에따라 廣島、阪神의穀商同業者들은 好景氣에 躍起하야 三百噸級大型 데―젤發動機船을 急造하야 朝鮮米直接運送을 試驗하고잇서 釜山中心으로 南朝鮮一般 穀物商은 널리 發動機船을 繼續利用할수잇다는 自信下에서 鮮航會에 對하야 運賃協定의 穩和를內迫하는 同時에 角ㄱ協會(釜山穀物檢查所管內의 穀物商團體)에서朝鮮米 出廻期를압두고在來의 二百噸級 發動機船使用制限을三百噸級으로 擴大하야 積出을容認하라고 要求하야合에 鮮航會側은 困窮한立場에서 目下善後對策을協議中이라고하나 二百噸級船使用에도大打擊을바더合에 不拘하고 三百噸級으로 引上한다는데 運賃協定의 穩當보담도 大型汽船의 業績에 一大恐慌이 波及케 될것을 警戒하며 容易히 解決되기 難할것이다 旣이各穀商 海產物商의發動機船建造와 有力海運業者의發動機船運航에 大大的進出計畫이 날로傳해오는데 南朝鮮運送業者 各種物產商 釜山米穀商은 近海運航에君臨한 新時代의寵兒 發動機船의 大活躍을凝視하야 그對策講究에 餘念이업다는데 鮮航會는 如何한處斷을나려 이小型船運輸에對抗하야 難關을 如何히打開할가가 가장注目되고잇다

自作農創定計畫 地價高로一頓挫?

豫定面積의買收困難

朝鮮農村의 振興策으로 昭和七年度부터 十個年計畫一萬戶를 目標로着手한 自作農創定計畫은 進捗하야 七、八兩年度는 모다豫定創設戶數二千戶를 突破하게되엇는데 今年度는 米價高其他의 一般的農村의 好況으로 全朝鮮的으로 地價가 昂騰하기때문에 旣定計畫에依한 一戶當創設費六百六十萬圓으로는 創設이 困難하게되어 目下創定期를 目前에 압두고 各道모다 自作農地의 買收에 腐心하고잇다 特히 南朝鮮地方은 地價의 昂騰이 激甚한데 地主도 一般으로 土地를 賣惜함으로 豫定面積(一戶當平均五段步)의 買收는 到底히 困難하다고보이어 境遇에 依하야서는 自作農創定計畫에 一頓挫를 招來하지나안흘가고 前途가 憂慮된다

統營의棉作

飛躍的好成績

【統營】統營郡當局에서는水產王國統營이漁農村更生에 棉作奬勵의必要를늣기고 播種期부터收穫期까지 係員이總出動하야 直接으로栽培方法과種子善等에改 指導監督奬勵를하는 一方 漁農村各部落에 棉作契를組織하야統制케하고 優秀部落에는 婦人共同作圃를設定하야 餘剩勞働力을利用케한結果 販賣數量成績이 他郡을壓倒하는 慶南에서首位를占하게되엿는데 去二十三日市日까지의郡內販賣總數量은 六十三萬斤으로 其價格十二萬圓에 達하야 共販開始以來까지는 百萬斤을突破할듯한향으로 昨年總販賣高四十二萬斤에 比하면 實로驚異的好成績이라한다 그러고特히旣往의 販賣高九圓五分까지가 一等을 占領하엿다고各等의 販賣價格은 다음과갓다한다

▲一等十九錢五厘 ▲二等十八錢五厘 ▲三等十六錢七厘 ▲四等十三錢五厘

猛烈한競爭回避 五木材會社聯盟

拂下場所를相互協定하고 奉化의國有林을開發

約五萬町步의 面積을가진慶北奉化의 國有林은드믈게보는鬱蒼한林相을보이어從來安東、奉化、春陽의三木材會社가 林材拂下를바다同林의開拓을하고잇섯는데 이拂下에當하야三會社는 相互權利가使한곳을目標로自然競爭이되어 一時財界의不況에直面한재等三社모다非常한苦境에 陷入하얏슴으로三社의合同問題가擡頭하야 消山林課의斡旋으로落着되려하얏스나 會社의財產評價問題로難關에逢着하야今日까지實現을보지못하얏다 그러나滿洲事變以來木材界는活況을보한것과金泉의高崎商會와 金井鑛山木材部等 奉化國有林에 着眼하게되엇슴으로 이에 從來의三社가五社로되어 다시猛烈한競爭이始作되어往年의三社時代와가튼 紛糾를惹起하는狀態로되어잇슴으로 五社는自衛上對策을講究하고잇든바今回五社의聯盟이 成立되어 共同으로拂下場所를各히 配當하고相互의 利益을 擁護하면서國有林의 開發에當하기로되엇다

平南의製叺奬勵 二百二十萬餘枚目標

督勵週間을實施

平南道에서는 農家의副業으로 叺의製作을 奬勵하고잇는데昨年은 叺의低價와金鑛熱로豫定計畫의半數에 達하얏슴에不過하야그成績이 조치못하얏슴으로 道에서는今年度는來十二月三日부터 一週間道內全郡에 亘하야 叺督勵週間을實施하야成績이優良한者에對하야는 賞金을주기로되엇는바 同週間中은 知事、內務部長、參與官도出動하야 大大的으로 督勵하야今年度의豫定計畫으로 向하야邁進하기로되엇다

그리고 今年度叺製作計畫은 穀用百二十六萬九千六百十八枚 鹽用九十三萬六千九百枚 合計二百二十萬六千五百八十枚로그內譯은穀用叺에잇서서는大同郡四十二萬六千枚、江西郡三十六萬五千六百六十枚 平原郡十二萬枚、中和郡、順川郡의順位이며 鹽用에잇서서는大同郡二十萬二千枚、龍岡郡四千五萬四千九百枚의順位이다 그런데今年의叺의[illegible] 昨年보다 約三割의[illegible]임으로豫定計畫에 達하리라고보인다

一個年間의 叺繩生產

昭和七年十一月부터 昭和八年十月에至하는 一個年間의繩叺生産高를 調査하면 改良叺五千五百九十五萬九千四十五枚 繩六千六百三十七萬八百七十七貫이다 이것을前年에比하면改良叺六百二十四萬五千三百九十四枚(一割三分增)繩四百九十八萬九千三百十三貫(八分增)의 增加를 示하엿다 그리고 累年比較表와 地方別製造高는 左와如하다한다

年次	改良叺(枚)
昭和四年	三六、七八七、五三九
同五年	四三、四五九、四〇六
同六年	四三、九一五、〇〇一
同七年	四九、七一三、六五一
同八年	五五、九五九、〇四五
比較增減	六、二四五、三九四增
同上比例	〇、一三

年次	繩(貫)
昭和四年	五二、六七一、五八六
同五年	五五、四六八、三九三
同六年	五八、九二五、三三七
同七年	六一、三八一、五六四
同八年	六六、三七〇、八七七
比較增減	四、九八九、三一三
同上比例	〇、〇九

道	改良叺	繩
京畿	[illegible]枚	[illegible]貫
忠北	[illegible]枚	[illegible]貫
忠南	[illegible]枚	[illegible]貫
全北	[illegible]枚	[illegible]貫
全南	[illegible]枚	[illegible]貫
慶北	[illegible]枚	[illegible]貫
慶南	[illegible]枚	[illegible]貫
黃海	[illegible]枚	[illegible]貫
平南	[illegible]枚	[illegible]貫
平北	[illegible]枚	[illegible]貫
江原	[illegible]枚	[illegible]貫
咸南	[illegible]枚	[illegible]貫
咸北	[illegible]枚	[illegible]貫
合計	[illegible]枚	[illegible]貫

釜山生產品 北朝鮮에서好評

慶南水產獎勵館에서는 釜山의生產品을 北朝鮮方面에進出시키고저 目下咸興府에서開催中인 全朝鮮特產品宣傳卽賣會에 視察을兼하야 先般米穀業者數名에게見本을携行시키고 藤田同館의任이引率하야 咸興、城津、羅南、淸津、會寧、圖們、雄基、羅津地方에 取引旅行을한바 干魚、味付海苔의水產加工品을 비롯하야 棉、漆器、寢具、彫刻人形等總額約五千圓의 取引을 엇고 繼續하야出荷하게되어 豫想外의好成績을收하고 歸來하얏는바 彫刻人形가튼것은『스톡』品이업슴으로 目下晝夜兼行으로製作하고잇는形便이다

藥草豪華版 咸興藥令市

中國原劑도多數出品 十二月一日부터開催

十二月一日부터 咸興府黃金町에서開催될 第一回咸興藥令市는 道內產百二十餘種外에 咸北、平北、江原의各道產은勿論이오 멀리中國方面의原劑를 網羅하야 藥草豪華版을展開할것으로 이미全朝鮮各地로부터 出品委託에接한數量도多量이오 京城方面의大藥種商도 이機會를利用하야 크게宣傳賣買할計畫中이라한다

關釜連絡船의 總督府移管論擡頭

鐵道省과鐵道局對立

關釜連絡船의 運輸改善은오랫동안의 懸案으로서 特히日滿連絡運輸의『스피―드』化에伴하야 더욱緊要한바 十一月一日列車時刻의 大改正에依하야겨우三十分의短縮을 보앗스나아즉그根本的改善에는 至치안코逐日繁劇한 旅客運輸의一大難關이되어잇다。鐵道省에서는如斯한趨勢에鑑하야 最近에關釜連絡船의 改善에進出하야 爲先大型船을 配하야 旅客輻輳의緩和를 圖하고 明後十一年度豫算에 計上코저 企圖하는中인 旨를 公表하고 過般朝鮮鐵道局에도 右案에對한贊否의意見을徵하얏는데 鐵道局으로서는 右에對하야正面으로反對를主張하고 連絡船에 大型船을配置할것이면 此際斷然二往復運航을 決行함이至當하고 大型船은 夜航便만에配한다는 鐵道省案에는 絶對反對이라하야 三往復就航案을固持하고 兩者의意見에는相當한懸隔이잇는데 何如間明治四十四年以來 舊態依然하던 關釜連絡運輸의 改善이 十一年度豫算編成을압두고 具體化할境遇는兩者間에相當한 紛糾를免치못할것으로豫想된다 그리고鐵道省의大型船運航을主張하는바는

一、現在의 關釜連絡船의乘客에照하야晝航便은 夜航便의거이半數程度이다 從하야晝航便에는 大型船을配할必要를認치안코잘아리 小型船으로도가장『스피―드』를要할것으로하여야할것이다

一、夜航便의乘客은 船中에서列車旅行의疲勞를休코저하야比較的『스피―드』를求치안흠으로 이에는최善의『서비스』를할것을 主眼으로하여야갯고 旅客의大部分은夜航便이占함으로써 이에다가大型船을配定할것이다

一、從하야右와如히 晝夜航便이各其 長을有함에 鑑하야 兩者의區別도 亦斷然히하여야할것이다

라는데잇는데 이에對하야朝鮮鐵道側의主張은

一、元來海上運輸의計畫은 今後二十五年의將來를보고企圖할것으로 二往復就航은二三年만지내면 窮屈해질것이다

一、三往復就航을 實施하여旅客은 各各가장 便利한 時刻을 가장廣範圍로選定할수잇서 旅客에對한第一의『서비스』가된다

一、從하야 이에 連絡할列車時刻의編成은 極히容易하다

一、大型船에 依하야 一時에大量旅客을吞吐하드래도 이에連絡할列車는 果然右旅客을 圓滿히乘車식힐수잇슬지 萬若할수업시 車輛連結을하게될境遇에는『스피―드업』의本旨에反悖케된다

一、夜航便만에 大型船을 配한다드래도 當然二隻의建造를要하는데 現在와가티往路의夜航便은 直時復路晝航便이될수업고 同船의晝間은全혀無用으로된다

等이大體의要點인데 朝鮮鐵道로서는 느저도 現行列車時刻의再改正은 十一年秋까지에行할것으로보고잇서 關釜連絡船의大改善이決行될것임으로 萬若鐵道省이어대까지던지 大型船案으로서 進코저할時는 全朝鮮으로서의立場으로 青函連絡船이 札幌鐵道局管內에잇서서만現在와如한 完實한連絡運輸를할수잇는터로 眞正히 朝鮮을爲한關釜連絡船은 朝鮮總督府의經營에移管하여야만비로소 運輸의完全을期할것이다라는 關釜連絡船總督府移管論도 强硬히唱導하야 朝鮮鐵道로서는이것을最後의策으로서어듸까지던지 三往復就航案을 主張하고잇슴으로 關釜連絡船의 改善이 具體化될境遇의形勢는注目된다한다

米穀研究會 純調査團體로

米穀研究會는 米穀의 生產과配給의 調查研究를 目的으로서 組織되엇든것인데 米穀問題가 擴大되고以來 一種의運動團體로 化한듯하얏스나 今後는 此等의 諸運動은 朝鮮米擁護期成會에讓하고 研究會는 創立의趣旨에歸하야 專혀調查研究에 專念키로되엇다

奉天英米石油商 最近業態順調

【奉天】滿洲國石油專賣法의 發布로말미암아 英米石油商等은 門戶開放機會均等의 原則에違反되는것이라하야 抗議한다함은 周知한바와갓거니와 此際奉天의英米石油商의 近況을보면 南埠地十一緯路英人經營亞細亞石油公司는 最近業態가 頗順調로 沿線方面의 注文多大賣上高增加로 十月中의總賣上高는 一萬三千六百五十箱인바 前月에比하야 二千六百七十箱이增加되엿고 二、三個月前에比하면 倍額以上의 賣上으로 現在每日四百五十箱以上이賣上되는중 特히 最近에는 時勢昂騰으로 一箱에二十錢値上販賣로 利益이多大하다고하며 또商埠地三經路 米商德士古公司는 奉吉沿線으로부터注文이多大하야 十月中賣上高는一萬一千七百箱價格八萬一千九百元에達하야 前月에比하야約一萬二千元이增加되엿다는데同社에서는 更히滿人店員多數를增加하야 販賣方法에注力하며 山海線에는代理店을 設置하려고 希望者를募集中이며 錦縣에는 直營販賣所를設置計劃中에잇다한다。

더욱히最近各石油의 價額은 左와如하다

亞細亞	一箱	七元二角
膠牌	同	七元二角
美子牌	同	七元一角
蘇膠牌	同	六元九角
船牌	同	五元八角
蝙蝠牌	同	五元八角

罹災者救濟費 (朝鮮關係分)

【東京電話聯合】政府는過般의近畿風水害、北陸水害、石川縣大聖寺의 大火災及南朝鮮、臺灣風水害의 各罹災者救濟費合計一千二百八十九萬七千九百二十七圓을 九年度第二豫備金에서支出키로 決定하고勅裁를經하야 二十八日發表하엿다고 內譯은如左하다(單位圓)

(朝鮮 係分)

▲海軍省所管鎭海要港部關係建造物 水害復舊費 二五、〇〇〇

▲朝鮮總督府所管 水害罹災者救濟施設費補助 九八二、二八七

(南朝鮮地方의暴雨로 水害를입은罹災者救濟에 道에서施設하는데對한補助)

百貨店對抗 小賣商救助策

小賣戰線異狀잇다 【十四】

大田 梁基哲

三、任意連鎖店의魅力

任意連鎖店의 長點을드러본다면 다음과갓다

(一) 共同仕入이므로 大量仕入하게된다
(二) 各自의 負擔額이적고더욱히大大的廣告를할수잇다
(三) 大量商品中에는 損傷當하는品도 相當히잇다 이러한때에 損害額은各自가 分擔하므로 一店當으로보면僅小하다
(四) 加盟店各自의 合議로仕入하는것임으로 스럭(在庫殘物)이生기지안는다 엇던사람이라도聯盟 加入만하면 다른機會가 늣會員들이 合議해서 仕入하므로 都家에게 속아서 잘안팔리는商品을사게되는 일은조금도업다
(五) 定期的으로 合議制仕入을하므로 無用한資本의消費도업게되고 商品에課負되는保險料 或은 倉庫料等의負擔額도 節約할수잇다
(六) 『커―피―』라든지 『벗더―』라든지 或은빵가튼食料品等은 往往히 製造家로부터直接仕入하는때도 생기지만聯合한小賣店의 顧客 販賣力 運轉率等으로보아서 製造家側에서率先해서 充實한製品을 廉價로提供하게까지된다
(七) 大大的宣傳을 往往히하게됨으로 顧客의信用을놉히고 購買心을誘發하는點이여간多大하지안다

잘訓練되고 조흔指導者를가진 任意連鎖店이라면 이제說明해온 好條件을確實히 享有할수잇다

四、組織에伴하는缺點

우리들은 任意連鎖店의魅力에만 반해서는 안된다 한거름더드러가서 그 面反을 알必要가잇다 卽이『任意連鎖店』에는 두가지缺點이잇다

(一) 任意連鎖店의 目的과그內容을理解하는 有望한主宰者들을 엇기가困難하다
(二) 組織이 迅速히 運用되지안는다

第一의境遇에잇서서 多數의小賣店이모혀서 連鎖店을맨든다면主宰者 或은會長이 必要하다 이責任者는 他會員의信望과敬意를 一身에 集中식힐뿐아니라 任意連鎖店의 目的과結成條理에도 充分한 理解를가지지안호면안된다 그런데이러한人物을 選出하기는過去의 經驗에잇서서 大端히困難하다

第二의境遇에잇서서 普通連鎖店은 本店의命令一號로 軍隊式으로 움직일수잇는潛勢이잇스나 이任意連鎖店은 各各不同한資力과 色다른人物들의 組織體인것만큼 組織運用上에잇서서 만흔支障이생기게 된다

五、組織上의注意

前述한 缺點을除去하고 運用에잇서서圓滑을 期하는데必要한 根本的條項은 다음과갓다

(一) 任意連鎖店을 組織할려면一種의聯盟을 맨들지안코는 안된다
(二) 聯盟加入者는 반다시同業者이여야한다
(三) 聯盟의 主宰者를두고그人選은加盟各店이 相議하야 第一信用이잇고 人望이잇는 사람을 選定해야된다
(四) 聯盟加入者는 다음의各項에依한事務를서로適任者를定하야 統轄할 必要가잇다
(1)仕入 (2)販賣 (3)廣告 (4)各自의 敎育(經營者에 關한) (5)在庫品의調査와整理 (6)營業狀態의看守 (7)商品의價格 (8)記錄 (9)會合 (10)銀行方面
(五) 都家를 選擇하는데는무엇보담도 堅固하고 確實한 信用을 保持하고잇는店을擇하여야된다 거기에는 다음과가튼條件을 必要로한다
(1) 紳士協約을할것 (2) 商店名과廣告와의 徹底協定할것 (3) 絶對로 競爭品을맛기지안켓다는協定 (4) 誠實한賣入이여야한다
그러나失際에잇서서는 聯盟加入者는 資力、營業狀態等이 거이다비슷비슷한店이여야한다
(六) 聯盟加入者는 各店의主體者가集合하야 以上의諸項을 基礎로 細則을研究制定하여야 될것이다。

暴風前夜 【25】

咸大勳 作 金熊超 畫

가을 (四)

『그런데 그 차잘차잘『슬립퍼―』끄는소리는 내방문압헤와서 뚝끈치지를안켓나 그래서 내가슴은 급작시리쪽뚱을맛반 바다와도가티 설레이여서 정신이 아찔아찔

『아! 이제는 내가 탈출하려는것을 그들이 안모양이로구나!』하고 그만 절망과 비분에 내가슴은 터지는가터서 소리처울고도십헛네! 그러치만 넘우도 어이가업서서 내종에는 자포적기분이되여 될대로 되겟해지데그려 건강한 몸이래두 그때는 정신을 차릴수가업서질러인데 터구나 쇠약한몸인데다가 항상내신변을 감시하는사람들이 잇는것을 잘알고잇는나는 더한층 상과가 되여 초조와 불안과 공포속에 숨이 막혀 견딜수가 업섯네 그래서 지하고 이불을 머리까지덥허쓰고 누어 잇지를 안엇겟나 그런데 웬일인지 그 슬립퍼―끄는 소리는 앗가보다는 조금 가늘게 시리 차잘차잘 컬리로 사라지는것 가티 들리기에 나는 다시 용긔를 내어가지고 『슬립퍼』소리를 바차 버렷네

그러고는 다시 귀에다가 온정신을 모아 가지고 한갓 뚱정을 살펴 보앗네、그런데 이상하게도 앗가 내가슴을 조이든 그『차잘차잘』 슬립퍼―끄는 소리는 어대로인지 살어져버리고 잇다금 눈보래만이 겨울밤의 벼한늘의 정적을 깨치고는 사나는 아우성으로 되여 새창밧거서 부듸짓고 잇서나는 더한층 공포와 의심에 가슴이 설레이엇네、더구나 그들이 어데숨어서 내동정을 살피지나 안나 하는의심때문에 나는 한이실른동안이나 꼼짝도 하지안코、귀를 기우리고 바깟동정을 살피고 잇섯네 그런데 조금잇다가 또 차잘차잘 슬립퍼―끄는소리가나드니 그소리는 내방문압흘지나 멀리 살어져가는 모양이야!그래 그때야 비로소 나는 이것이 누가 변소에 갓든것이라는것으로 생각이 되여서 조금 안심이되기는하나 여전히 내가슴에는 설레이는 물안과 공포의 물결이 가라 안지를 안테! 그러치만 이미 결심한바이라 붓들려도 그만이라는 생각을 하고 다시 이병원을 탈출하기로 하엿네!그래서 한번더 바깟동정을 살펴보노라고 내병실문턱에 나와서고서 무슨소리가 들니지나 안나하고 초조한마음으로귀를기우렷스나 문자그대로새벽날의 정적은 원두리를덥흔모양!이따금 고목여윈가지를 모라치는 찬바람소리만이 허공에올고잇슬뿐이데 그래나는 어찌되든 나가자하고 살금살금 병원문을 나섯네 그런데 내가병원문을 막나서줄때 차듸찬겨울날의 새벽바람이 터구나 눈보래를 몰어가지고 내몸에 휘익뿌리는데 나는 그눈구가 나의 뒤ㅅ덜미를 잡아채치는것 가터서 정신은앗찔해지고 온몸은 찹불을 끼어엇는듯 소름이 쪽끼치는것갓테 그러치만 용긔를 내는건 이때라하고 나는 다시 한번 뒤로 머리를 돌려 보앗스나 아!모든것도 보히는것업고 눈방울 만이 부슬부슬 나리고 잇슬뿐 그래 나는 종종거름을 처가지고 어수룩 달밤 눈싸힌 길거리로 거름발을 옴것네』

『그래 대체 어테로 갈작정이엿나?』

『다른곳이야 갈수가 잇서야지! 새벽이라 기차도업고 또 섯불러 굴다가는 어느 파출소순사에게 붓들릴것가터서 청량리에잇는 K군집으로가서 거긔서 려비도작만해가지고 어데로든지 가려고햇지!그런데 사람이 살때라 얼마가지를 안허서웬자동차가싸인을 올리면서 지나가겟지!올타되엿다하고 나는그자동차를 스톱식혓는데 다행히그자동차는빈차이겟지 그래서 애라!집어타자하고 나는 그차에 뻘레올랏네……

『그러고 나는 청량리로하고 소리를쳣네!운전수는때!』뗘하고는 속력을 다시내어 하는 대답대신에 머리를끈쥴다름을 치는군! 나는그때 자동차의 은덩을 이출수가 업네만 아마 그때내가라고간 자동차가 새벽날홍에게운청춘남녀를 실어나주고 도라오든전지 누가알일인가? 허허참』

『그리구는 어쩌되엿나……』

『그래 나는 눈싸힌길로 자동차를 몰아가지고 청량리역까지 가가지고는 다시 도보로 K군집으로 기서문을 두들겻네!。』